

คู่มือ

แนวปฏิบัติการจัดซื้อจัดจ้างและการบริหารพัสดุภาครัฐ พ.ศ. ๒๕๖๕
สำหรับหน่วยงานในสังกัด สำนักงาน กศน.จังหวัดสุรินทร์

ปัญหาและแนวทางการแก้ไขปัญหา
และการปฏิบัติตามกฎกระทรวงกำหนดพัสดุและวิธีการจัดซื้อจัดจ้าง
พัสดุที่รัฐต้องการส่งเสริมหรือสนับสนุน (ฉบับที่ ๒) พ.ศ.๒๕๖๓
และ (ฉบับที่ ๓) พ.ศ.๒๕๖๔

กลุ่มงานบริหารพัสดุและสินทรัพย์
สำนักงานส่งเสริมการศึกษานอกระบบและการศึกษาตามอัธยาศัยจังหวัดสุรินทร์

คำนำ

เพื่อให้การบริหารงานภายในองค์กร ไม่เกิดข้อผิดพลาดและเกิดประสิทธิภาพสูงสุด โดยเฉพาะในด้านการจัดซื้อจัดจ้างและบริหารพัสดุ ตามพระราชบัญญัติและระเบียบกระทรวงการคลังว่าด้วยการจัดซื้อจัดจ้างและการบริหารพัสดุภาครัฐ พ.ศ.๒๕๖๐ ซึ่งบุคลากรผู้ปฏิบัติต้องมีความรู้สามารถปฏิบัติงานได้อย่างถูกต้องและมีประสิทธิภาพ จะต้องโปร่งใสถูกต้องตามกฎหมาย ระเบียบต่างๆ ที่มีการเปลี่ยนแปลงตลอดเวลา รวมทั้งกระบวนการต่าง ๆ ต้องมีการบริหารอย่างเป็นระบบ ซึ่งการปฏิบัติงานด้านพัสดุนั้น ผู้ปฏิบัติงานต้องมีความเข้าใจในหลายด้าน เพื่อให้สามารถปฏิบัติงานได้ถูกต้องและมีประสิทธิภาพ

สำนักงาน กศน.จังหวัดสุรินทร์ จึงจัดทำคู่มือสรุปแนวทางการปฏิบัติงานด้านพัสดุ รวมทั้งปัญหาที่พบในปีงบประมาณที่ผ่านมาและแนวทางการแก้ไขปัญหา เพื่อให้สถานศึกษาในสังกัด สามารถปฏิบัติงานได้ถูกต้อง เข้าใจไปในทิศทางเดียวกัน และเพื่อเป็นประโยชน์สูงสุดต่อองค์กร

กลุ่มงานบริหารพัสดุและสินทรัพย์
สำนักงาน กศน.จังหวัดสุรินทร์

สารบัญ

เรื่อง	หน้า
๑. ขั้นตอนการจัดซื้อ / จัดจ้าง และเอกสารตัวอย่าง โดยวิธีเฉพาะเจาะจง (กรณีวงเงินไม่เกิน ๕,๐๐๐ บาท)	๑
๒. สรุปแนวปฏิบัติตามหนังสือ ด่วนที่สุด กค (กวจ) ๐๔๐๕.๒/ว ๘๔๕ ลงวันที่ ๓๑ สิงหาคม ๒๕๖๔ ตามคู่มือกำหนดพัสดุและวิธีจัดซื้อจัดจ้างพัสดุที่รัฐต้องส่งเสริมสนับสนุน (ฉบับที่ ๒) พ.ศ. ๒๕๖๓ และ (ฉบับที่ ๓) พ.ศ. ๒๕๖๔	๑๐
๓. สรุปเรื่องที่ตรวจพบและข้อเสนอแนะ โดย หน่วยตรวจสอบภายใน สำนักงาน กศน. ประจำปี งบประมาณ พ.ศ.๒๕๖๓	๑๔
๔. สรุปเรื่องที่ตรวจพบและข้อเสนอแนะ โดย กลุ่มงานบริหารพัสดุและสินทรัพย์ สำนักงาน กศน.จังหวัดสุรินทร์	๑๖
๕. ภาคผนวก เอกสารแนบท้ายภาคผนวก	
๑. หนังสือด่วนที่สุด ที่ กค (กวจ) ๐๔๐๕.๒/ว ๘๔๕ ลงวันที่ ๓๑ สิงหาคม ๒๕๖๔ เรื่อง อนุมัติยกเว้นและแนวทางการปฏิบัติตามกฎกระทรวงกำหนดพัสดุและวิธีการจัดซื้อจัดจ้างพัสดุที่รัฐต้องการส่งเสริมหรือสนับสนุน (ฉบับที่ ๒) พ.ศ. ๒๕๖๓ และ (ฉบับที่ ๓) พ.ศ.๒๕๖๔	๒๐
๒. กฎกระทรวง กำหนดพัสดุและวิธีการจัดซื้อจัดจ้างพัสดุที่รัฐต้องการส่งเสริมหรือสนับสนุน (ฉบับที่ ๒) พ.ศ. ๒๕๖๓ และ (ฉบับที่ ๓) พ.ศ. ๒๕๖๔	๔๖
๓. คำสั่งสำนักงานปลัดกระทรวงศึกษาธิการ ที่ ๔๘๘/๒๕๕๑ เรื่อง มอบอำนาจให้ผู้ช่วยการศึกษาศูนย์การศึกษาจากระบบและการศึกษาตามอัธยาศัยอำเภอ และผู้ช่วยการศึกษาศูนย์การศึกษาจากระบบและการศึกษาตามอัธยาศัยเขต ปฏิบัติราชการแทน	๕๗
๔. คำสั่งสำนักงานปลัดกระทรวงศึกษาธิการ ที่ ๑๘๓๘/๒๕๖๐ เรื่อง มอบอำนาจให้ผู้ช่วยการศึกษาศูนย์การศึกษาจากระบบและการศึกษาตามอัธยาศัยอำเภอ ผู้ช่วยการศึกษาศูนย์การศึกษาจากระบบและการศึกษาตามอัธยาศัยเขต ปฏิบัติราชการแทน และผู้ช่วยการศึกษาศูนย์การศึกษาทางไกล ปฏิบัติราชการแทน	๖๐
๕. ตัวอย่างทะเบียนคุม ใบสั่งซื้อ/ส่งจ้าง และทะเบียนคุมสัญญา	๖๑
๖. เอกสารอ้างอิง	

**ขั้นตอนการจัดซื้อ/จ้างและเอกสารตัวอย่าง โดยวิธีเฉพาะเจาะจง
(กรณีวงเงินต่ำกว่า ๕,๐๐๐ บาท)**

กรณีจัดจ้าง

๑. ขออนุญาตจัดจ้าง
๒. รายงานขอจัดจ้าง แนบรายละเอียดที่ต้องการจ้าง
๓. รายงานผลการพิจารณาและขออนุมัติสั่งจ้างวัสดุ
 - ๓.๑ แนบใบเสนอราคาของผู้ประกอบการ กรณีวงเงินไม่ถึง ๑,๐๐๐ บาท
ใบเสนอราคาสำเนา หรือพิมพ์ผ่านระบบสื่อสารอิเล็กทรอนิกส์สามารถใช้เป็นหลักฐานได้
 - ๓.๒ กรณี วงเงินตั้งแต่ ๑,๐๐๐ บาท ขึ้นไป ต้องจัดทำใบสั่งจ้าง และต้องติดอากรแสตมป์
ตามบทบัญญัติแห่งประมวลรัษฎากร จำนวน ๑ บาท ของทุกจำนวนเงิน ๑,๐๐๐ บาท
(หรือที่เราพูดกันติดปากว่า “ติดอากร พันละ ๑ บาท) เศษจากหนึ่งพันบาท ให้ติดเป็น
จำนวน ๑ บาท
๔. ทราบผลการตรวจรับพัสดุ และขออนุมัติเบิกจ่ายเงินค่าวัสดุ
๕. ใบตรวจรับพัสดุ (คณะกรรมการตรวจรับพัสดุ)

กรณีจัดซื้อ

๑. ขออนุญาตจัดซื้อ
๒. รายงานขอจัดซื้อ พร้อมแนบรายละเอียดที่ต้องการจะซื้อ
๓. รายงานผลการพิจารณาและขออนุมัติจัดซื้อ
 - ๓.๑ แนบใบเสนอราคาของผู้ประกอบการ
ใบเสนอราคาสำเนา หรือพิมพ์ผ่านระบบสื่อสารอิเล็กทรอนิกส์สามารถใช้เป็นหลักฐานได้
 - ๓.๒ หรือจัดทำใบสั่งซื้อ หากต้องการเพิ่มเงื่อนไขรายละเอียดเพิ่มเติมต่อผู้ขาย
แต่ต้องมีอย่างใดอย่างหนึ่ง
๔. ทราบผลการตรวจรับพัสดุ และขออนุมัติเบิกจ่ายเงินค่าวัสดุ
๕. ใบตรวจรับพัสดุ (คณะกรรมการตรวจรับพัสดุ)

อ้างอิง พระราชบัญญัติการจัดซื้อจัดจ้างและการบริหารพัสดุภาครัฐ พ.ศ. ๒๕๖๐

มาตรา ๙๖ หน่วยงานรัฐอาจทำข้อตกลงเป็นหนังสือโดยไม่ทำตามแบบสัญญาก็ได้

วรรคสอง กรณีจัดซื้อจัดจ้างมีวงเงินเล็กน้อยตามที่กำหนดในกฎกระทรวง จะไม่ทำข้อตกลงเป็นหนังสือไว้ต่อกันก็ได้ แต่ต้องมีหลักฐานในการจัดซื้อจัดจ้างนั้น

แบบฟอร์มการขอจัดซื้อ/จัดจ้าง (แล้วแต่กรณี) ดังตัวอย่างต่อไปนี้



บันทึกข้อความ

ส่วนราชการ ศูนย์การศึกษานอกระบบและการศึกษาตามอัธยาศัยอำเภอ.....

ที่ ศธ ๐๒๑๐.๘๓๐๔/.....

วันที่

เรื่อง ขออนุญาตจัดซื้อ/จัดจ้าง

เรียน ผู้อำนวยการศูนย์การศึกษานอกระบบและการศึกษาตามอัธยาศัยอำเภอ.....

ด้วยศูนย์การศึกษานอกระบบและการศึกษาตามอัธยาศัยอำเภอ..... มีความจำเป็นต้องจัดซื้อ/จัดจ้าง (ทำอะไร).....เพื่อใช้.....(เหตุผลหรือโครงการ ระบุวันที่และสถานที่).....(ระบุรายละเอียด).....

จึงเรียนมาเพื่อโปรดพิจารณา หากเห็นชอบโปรดมอบงานพัสดุดำเนินการ

(.....)

ตำแหน่ง.....

ผู้ขอจัดจ้าง

(.....)

ตำแหน่ง.....

เจ้าหน้าที่

(.....)

ผู้อำนวยการศูนย์การศึกษานอกระบบและการศึกษาตามอัธยาศัยอำเภอ.....

รายการของพัสดุที่จัดซื้อ/จัดจ้าง

ลำดับ ที่	รายละเอียดของพัสดุที่จะจ้าง	จำนวน (หน่วย)	[]ราคา มาตรฐาน [✓]ราคาจ้าง หลังสุดภายใน ระยะเวลา๒ ปีงบประมาณ	จำนวนและวงเงินที่ขอจ้าง ครั้งนี้	
				หน่วยละ (บาท)	จำนวนเงิน
รวมทั้งสิ้น (.....)					



บันทึกข้อความ

ส่วนราชการ ศูนย์การศึกษาอนุรักษนาระบบและการศึกษาตามอัธยาศัยอำเภอ.....

ที่ ศธ ๐๒๑๐.๘๓๐๔/.....

วันที่.....

เรื่อง รายงานขอซื้อ/จัดจ้าง

เรียน ผู้อำนวยการศูนย์การศึกษาอนุรักษนาระบบและการศึกษาตามอัธยาศัยอำเภอ.....

ด้วยศูนย์การศึกษาอนุรักษนาระบบและการศึกษาตามอัธยาศัยอำเภอ..... ขออนุมัติ

จัดจ้างวัสดุ..... จำนวน.....รายการ และเพื่อให้เป็นไปตามพระราชบัญญัติการจัดซื้อจัดจ้างและการบริหารพัสดุภาครัฐ พ.ศ. ๒๕๖๐ ข้อ ๕๖ วรรคหนึ่ง (๒) (ข) และระเบียบกระทรวงการคลังว่าด้วยการจัดซื้อจัดจ้างและการบริหารพัสดุภาครัฐ พ.ศ.๒๕๖๐ ข้อ ๒๒ ข้อ ๒๕ (๕) ข้อ ๗๙ งานพัสดุจึงขอรายงานขอจัดซื้อ/จัดจ้าง (เลือก) ซึ่งมีรายละเอียด ดังนี้

๑. เหตุผลและความจำเป็น เพื่อ.....

๒. รายละเอียดของพัสดุ รายละเอียดตามเอกสารแนบ

๓. ราคาากลางของพัสดุที่จะจัดซื้อ/จ้าง จำนวน บาท (.....)

๔. วงเงินที่จะขอจ้าง เงินงบประมาณรายจ่ายประจำปี พ.ศ. ๒๕๖๑ งบ.....หมวดค่าตอบแทนใช้สอยและวัสดุ จำนวน บาท (.....)

๕. กำหนดเวลาที่ต้องการใช้พัสดุนั้นหรือให้งานนั้นแล้วเสร็จ ภายใน วันทำการ นับแต่วันที่รับใบสั่งจ้าง

๖. วิธีและเหตุผล ดำเนินการจัดซื้อ/จัดจ้าง โดยวิธีเฉพาะเจาะจง ดำเนินการจ้างเนื่องจากการจัดจ้างพัสดุที่มีการผลิต จำหน่าย ก่อสร้าง หรือให้บริการทั่วไป และมีวงเงินในการจัดจ้างครั้งหนึ่งไม่เกินวงเงินตามที่กำหนดในกฎกระทรวง

๗. หลักเกณฑ์การพิจารณาคัดเลือกข้อเสนอ โดยใช้เกณฑ์ราคา

๘. การขออนุมัติแต่งตั้งคณะกรรมการต่าง ๆ การแต่งตั้งผู้ตรวจรับพัสดุ

๙. ข้อระเบียบ กฎหมาย ที่เกี่ยวข้อง

คำสั่งสำนักงานปลัดกระทรวงศึกษาธิการ ที่ ๑๙๓๘/๒๕๖๐ ลงวันที่ ๖ กันยายน ๒๕๖๐ เรื่อง มอบอำนาจให้ผู้อำนวยการสถานศึกษาศูนย์การศึกษาอนุรักษนาระบบและการศึกษาตามอัธยาศัยอำเภอ ผู้อำนวยการสถานศึกษาศูนย์การศึกษาอนุรักษนาระบบและการศึกษาตามอัธยาศัยเขต และผู้อำนวยการสถาบันการศึกษาทางไกล

ปฏิบัติราชการแทน

จึงเรียนมาเพื่อโปรดพิจารณา

๑. อนุมัติให้ดำเนินการ ตามรายละเอียดในรายงานขอจ้างดังกล่าวข้างต้น

๒. แต่งตั้ง ๑. ตำแหน่ง ผู้ตรวจรับพัสดุ

(ลงชื่อ).....เจ้าหน้าที่

(ลงชื่อ).....หัวหน้าเจ้าหน้าที่

(.....)

(.....)

ความเห็นผู้บริหาร.....

.....ผู้อำนวยการศูนย์ กศน.อำเภอจอมพระ
(.....)

...../...../.....



บันทึกข้อความ

ส่วนราชการ ศูนย์การศึกษานอกระบบและการศึกษาตามอัธยาศัยอำเภอ.....

ที่ ศธ ๐๒๑๐.๘๓๐๔/.....

วันที่.....

เรื่อง รายงานผลการพิจารณาและขออนุมัติจัดซื้อ/จัดจ้าง

เรียน ผู้อำนวยการศูนย์การศึกษานอกระบบและการศึกษาตามอัธยาศัยอำเภอ.....

ตามที่ ศูนย์การศึกษานอกระบบและการศึกษาตามอัธยาศัยอำเภอ..... อนุมัติให้งานพัสดุ ดำเนินการจัดจ้าง.....(ทำอะไร).....เพื่อใช้.....(เหตุผลหรือโครงการ.....ระบุวันที่และสถานที่จัดโครงการ) โดยวิธีเฉพาะเจาะจง จำนวน รายการ เป็นเงิน จำนวน บาท (.....) นั้น

งานพัสดุ ขอรายงานผลการพิจารณาการจัดจ้างวัสดุ โดยวิธีเฉพาะเจาะจง ดังนี้

รายงานการพิจารณา	ผู้เสนอราคา	ราคาที่เสนอ	ราคาที่ตกลงจ้าง
วัสดุ จำนวน รายการ	ร้าน.....		
รวมเป็นเงิน (.....)			

เกณฑ์การพิจารณาข้อเสนอครั้งนี้ จะพิจารณาตัดสินโดยใช้เกณฑ์ราคา ตามพระราชบัญญัติการจัดซื้อจัดจ้าง และการบริหารพัสดุภาครัฐ พ.ศ. ๒๕๖๐ ข้อ ๕๖ วรรคหนึ่ง (๒) (ข)

งานพัสดุ พิจารณาแล้ว เห็นสมควรจัดซื้อ/จัดจ้างจากผู้เสนอราคาดังกล่าว

อาศัยอำนาจตามคำสั่งสำนักงานปลัดกระทรวงศึกษาธิการ ที่ ๑๙๓๘/๒๕๖๐ ลงวันที่ ๖ กันยายน ๒๕๖๐ เรื่อง มอบอำนาจให้ผู้อำนวยการสถานศึกษาศูนย์การศึกษานอกระบบและการศึกษาตามอัธยาศัยอำเภอ ผู้อำนวยการสถานศึกษาศูนย์การศึกษานอกระบบและการศึกษาตามอัธยาศัยเขต และผู้อำนวยการสถาบันทางไกล ปฏิบัติราชการแทน

จึงเรียนมาเพื่อโปรดพิจารณา หากเห็นชอบขอได้โปรดอนุมัติให้สั่งซื้อ/สั่งจ้าง จากผู้เสนอราคา ดังกล่าว

(ลงชื่อ).....เจ้าหน้าที่ (ลงชื่อ).....หัวหน้า
เจ้าหน้าที่

(.....)

(.....)

ความเห็นผู้บริหาร.....

.....ผู้อำนวยการศูนย์ กศน.อำเภอ

(.....)

...../...../.....

ใบสั่งซื้อ/สั่งจ้าง

เขียนที่ สำนักงาน กศน.จังหวัดสุรินทร์

วันที่..... เดือน๒๕๖๔

เรียน ผู้จัดการ

ท่านได้เสนอราคาและยอมรับในใบเสนอราคาตามรายการ ดังต่อไปนี้ ให้กับสำนักงาน

กศน. จังหวัดสุรินทร์ โดยท่านจะต้องปฏิบัติตามเงื่อนไข ซึ่งแจ้งของใบสั่งซื้อ/สั่งจ้าง นี้ทุกประการ

ลำดับที่	รายการ	จำนวน	หน่วยละ	จำนวนเงิน
	ตัวอักษร (.....)			

๑. สิ่งของตามใบสั่งซื้อ/สั่งจ้างนี้ ทางราชการจะยอมรับเมื่อกรรมการตรวจรับ ได้ตรวจรับเป็นการถูกต้องแล้ว
๒. ผู้ขายต้องนำใบสั่งซื้อ/สั่งจ้าง นี้พร้อมกับหลักฐานการส่งมอบของและหรือส่งของให้กรรมการตรวจรับด้วย
๓. ผู้ขาย/รับจ้าง ยอมรับจะส่งมอบ ภายใน.....วัน หรือภายในวันที่.....เดือน พ.ศ. เมื่อพ้นกำหนดแล้ว ผู้ขายยอมให้ปรับเป็นรายวันในอัตราร้อยละ ๐.๒ ของราคาขาย แต่ต้องไม่ต่ำกว่าวันละ ๑๐๐ บาท นับถัดจากวันครบกำหนดจนถึงวันที่ผู้ขายนำสิ่งของมาส่งให้ผู้ซื้อ/ผู้จ้าง ถูกต้องครบถ้วน

ลงชื่อ..... ผู้สั่งซื้อ

(.....)

แบบติดใบสำคัญ

ใบสำคัญ

ฎีกาที่

หมวดรายจ่าย ...ค่าตอบแทนใช้สอยและวัสดุ.....สำนักงานส่งเสริมการศึกษานอกระบบและการศึกษาตาม
อัธยาศัย

ขอรับรองว่าได้จ่ายเงินตามรายการในใบสำคัญนี้เพื่อเป็นค่าวัสดุ จำนวน.....รายการ
ให้แก่ เป็นเงิน บาท (.....)

(ลงชื่อ).....ผู้จ่ายเงิน
(.....)



บันทึกข้อความ

ส่วนราชการ ศูนย์การศึกษาอนุกระบบและการศึกษาตามอัธยาศัยอำเภอ.....

ที่ ศธ ๐๒๑๐.๘๓๐๔/.....

วันที่.....

เรื่อง ทราบผลการตรวจรับพัสดุ และขออนุมัติเบิกจ่ายเงินค่าวัสดุ

เรียน ผู้อำนวยการศูนย์การศึกษาอนุกระบบและการศึกษาตามอัธยาศัยอำเภอจอมพระ

เรื่องเดิม

ตามที่ ศูนย์การศึกษาอนุกระบบและการศึกษาตามอัธยาศัยอำเภอ.....อนุมัติให้งานพัสดุ ดำเนินการจัดจ้าง...(ทำอะไร)..... เพื่อใช้.....(เหตุผลหรือโครงการ.....ระบุวันที่และสถานที่จัดโครงการ) โดย วิธีเฉพาะเจาะจง จำนวน รายการ เป็นเงิน จำนวนบาท (.....) จา...(ร้านค้า).... นั้น

ข้อเท็จจริง

บัดนี้ ผู้ขายได้นำสิ่งของ ตามใบส่งของ/ใบกำกับภาษี/ใบสำคัญรับเงิน เล่มที่ เลขที่..... ลงวันที่ มาส่งมอบให้ถูกต้องครบถ้วนภายในระยะเวลาที่กำหนดแล้วและผู้ตรวจรับพัสดุได้ตรวจ รับพัสดุพร้อมกับส่งมอบพัสดุให้เจ้าหน้าที่เรียบร้อยแล้ว

กฎระเบียบ

คำสั่งสำนักงานปลัดกระทรวงศึกษาธิการ ที่ ๑๙๓๘/๒๕๖๐ ลงวันที่ ๖ กันยายน ๒๕๖๐ เรื่อง มอบ อำนาจให้ผู้อำนวยการสถานศึกษาศูนย์การศึกษาอนุกระบบและการศึกษาตามอัธยาศัยอำเภอ ผู้อำนวยการ สถานศึกษาศูนย์การศึกษาอนุกระบบและการศึกษาตามอัธยาศัยเขต และผู้อำนวยการสถาบันทางไกล ปฏิบัติ ราชการแทน

ข้อพิจารณา

ทราบผลการตรวจรับพัสดุ และ ขออนุมัติเบิกจ่ายเงินงบประมาณ พ.ศ. ๒๕๖๕ งบ.(งบประมาณที่ใช้)..... หมวด ค่าตอบแทนใช้สอยและวัสดุ เป็นเงิน บาท (.....) ให้แก่ (ร้านค้า).....ต่อไป (ลงชื่อ).....เจ้าหน้าที่ (ลงชื่อ).....หัวหน้าเจ้าหน้าที่ (.....) (.....)

ความเห็นผู้บริหาร.....

งปม.ผู้อำนวยการศูนย์ กศน.อำเภอ
...รหัสอ้างอิง:.....	(.....)
คงเหลือก่อนเบิก...../...../.....
เบิกครั้งนี้.....	
คงเหลือสุทธิ.....	
เจ้าหน้าที่.....	

ใบตรวจรับพัสดุ

ตามพระราชบัญญัติการจัดซื้อจัดจ้างและการบริหารพัสดุภาครัฐ พ.ศ. ๒๕๖๐ มาตรา ๑๐๐ วรรค ๓

ศูนย์การศึกษานอกระบบและการศึกษาตามอัธยาศัยอำเภอ.....

วันที่ เดือน พ.ศ.....

ตามที่ศูนย์การศึกษานอกระบบและการศึกษาตามอัธยาศัยอำเภอ..... ได้ตกลงจัดซื้อ/จัดจ้าง กับ
(ร้าน)..... ตามใบส่งของ/ใบกำกับภาษี/ใบสำคัญรับเงิน เล่มที่ เลขที่.....เพื่อใช้.....
 (เหตุผลหรือโครงการ.....ระบุวันที่และสถานที่จัดโครงการ)โดยวิธีเฉพาะเจาะจง จำนวน.....
 รายการ เป็นจำนวนเงิน บาท (.....) นั้น
 ผู้ตรวจรับพัสดุ ได้ตรวจรับพัสดุ แล้ว ผลปรากฏว่า

ผลตรวจรับ



ถูกต้อง



ครบถ้วนตามใบส่งของ/ใบกำกับภาษี/ใบสำคัญรับเงิน



ไม่ครบถ้วนตามใบส่งของ/ใบกำกับภาษี/ใบสำคัญรับเงิน

ค่าปรับ



มีค่าปรับ



ไม่มีค่าปรับ

(ลงชื่อ) ผู้ตรวจรับพัสดุ
 (.....)

สรุปแนวปฏิบัติ

ตามกฎหมายกระทรวงกำหนดพัสดุและวิธีจัดซื้อจัดจ้างพัสดุที่รัฐต้องส่งเสริมสนับสนุน

(ฉบับที่ ๒) พ.ศ. ๒๕๖๓ และ (ฉบับที่ ๓) พ.ศ. ๒๕๖๔

ตามหนังสือ ด่วนที่สุด กค (กวจ) ๐๔๐๕.๒/ ว ๘๔๕ ลงวันที่ ๓๑ สิงหาคม

การจัดซื้อจัดจ้างโดยวิธี เฉพาะเจาะจง (กรณีวงเงินจัดซื้อจัดจ้าง ไม่เกิน ๕๐๐,๐๐๐ บาท)

ลำดับ	แนวปฏิบัติ	ข้อปฏิบัติตามคู่มือฯ
๑	เจตนาารมณ์ การส่งเสริมสนับสนุนตามกฎหมายกระทรวงฯ มี ๒ กรณี ๑.๑ เพื่อส่งเสริมการจัดซื้อจัดจ้างกับผู้ประกอบการ SMEs ๑.๒ ส่งเสริมการจัดซื้อจัดจ้างพัสดุที่ผลิตในประเทศ	ข้อ ๑
๒	ให้หน่วยงานรัฐ จัดซื้อจัดจ้างพัสดุจากผู้ประกอบการ SMEs ตามรายการสินค้าหรือบริการที่มีรายชื่อตาม สำนักงานวิสาหกิจขนาดกลางและขนาดย่อม (สสว.) ได้ขึ้นบัญชีไว้ โดยให้ดำเนินการจัดซื้อจัดจ้างพัสดุดังกล่าว ไม่น้อยกว่า ร้อยละ ๓๐ ของ งบประมาณจัดซื้อจัดจ้างพัสดุในบัญชีรายชื่อจากผู้ประกอบการ SMEs	ข้อ ๑.๑ (โดยดำเนินการ ตาม ๑.๑.๑ ตามลำดับ)
๓	ให้หน่วยงานรัฐ นำรายละเอียดของพัสดุที่ต้องการจัดซื้อจัดจ้าง ไปตรวจสอบที่ WWW.thaismegp.com ว่ารายการที่ต้องการจัดซื้อจัดจ้างดังกล่าว ตรงกับรายการสินค้าหรือบริการ ที่ สสว. ได้ขึ้นทะเบียนไว้หรือไม่ ๑. หน่วยงานรัฐ นำรายการนั้น ไปจัดทำแผนจัดซื้อจัดจ้างกำหนดไว้ในตาราง ภาคผนวก ๑ ๒. หน่วยงานรัฐจัดทำขอบเขตงานหรือคุณลักษณะเฉพาะของพัสดุ ในใบสั่งซื้อด้วย (เป็นพัสดุที่ผลิตภายในประเทศ ข้อ ๔.๑.๑.๑)	ข้อ ๓ ข้อ ๔.๑.๑
๔	การตรวจสอบรายการสินค้าหรืองานบริการและรายชื่อผู้ประกอบการ SMEs ๑. เมื่อหน่วยงานรัฐได้ตรวจสอบคุณลักษณะพัสดุที่ WWW.thaismegp.com นั้นแล้ว มีผู้ประกอบการขึ้นทะเบียนไว้กับ สสว. ตรงตามคุณลักษณะของพัสดุ (Spec) ที่ต้องการ ๒. ให้พิจารณาดำเนินการตามจัดซื้อจัดจ้างกับผู้ประกอบการ SMEs ในเชิงพื้นที่ โดยดำเนินการ ตาม ๑.๑.๑ ตามลำดับ ๓. หากตรวจสอบแล้วไม่พบว่ามียี่ห้อดังกล่าว กรณีนี้ <u>ไม่ต้องจัดซื้อ</u> กับผู้ประกอบการ SMEs	ข้อ ๔.๑.๒ ข้อ ๔.๑.๒.๑
๕	กรณีงานจ้างก่อสร้างและมีใช้งานก่อสร้าง ที่มีสัญญาอายุไม่เกิน ๖๐ วัน หรือกรณีวงเงินจัดจ้าง ไม่เกิน ๕๐๐,๐๐๐ บาท <u>ไม่ต้อง</u> ให้สัญญาดำเนินการจัดทำแผน ตามตาราง ภาคผนวก ๒ และ ภาคผนวก ๓	ข้อ ๔.๖.๑.๒ วรรคสอง

ลำดับ	แนวปฏิบัติ	ข้อปฏิบัติตามคู่มือฯ
๖	<p>ให้หน่วยงานรัฐรายงานผลการจัดซื้อจัดจ้างจากผู้ประกอบการ SMEs ตามตาราง ภาคผนวก ๑ ไปยังสำนักงานวิสาหกิจขนาดกลางและขนาดย่อม (สสว.) ภายใน ๖๐ วัน นับถัดจากวันสิ้นปีงบประมาณ (หรือวันที่ ๓๐ พ.ย.)</p> <p>**สถานศึกษา ต้องรายงานมายัง สำนักงาน กศน.จังหวัดสุรินทร์ เพื่อรายงานในภาพรวม ไปยัง สสว.</p>	<p>ข้อ ๔.๑.๓.๔</p> <p>ข้อ ๔.๑.๓.๔ วรรคสอง</p>
๗	<p>ข้อเสนอแนะ</p> <p>เพื่อให้การดำเนินการตาม ข้อ ๔.๑.๓.๔ รายงานผล ไปยัง สสว. ถูกต้องและตามกำหนด จึงขอเสนอแนะให้จัดทำ ทะเบียนคุมการจัดซื้อจัดจ้าง ตลอดทั้งปีงบประมาณ เพื่อใช้เป็นฐานข้อมูลในการคำนวณและรายงาน</p>	<p>ตัวอย่างตามตารางแนบท้ายสรุปนี้</p>
๘	<p>สรุปแบบรายภาคผนวก</p> <p>ภาคผนวก ๑ = หน่วยงานรัฐ รายงานไปยัง สสว. (ข้อ ๔.๑.๓.๔) ภายใน ๖๐ วัน นับถัดจากวันสิ้นปีงบประมาณ</p> <p>ภาคผนวก ๒ = <u>คู่สัญญา</u> ดำเนินการ รายงานให้หน่วยงานรัฐภายใน ๖๐ วัน</p> <p>นับถัดจากลงนามในสัญญา (กรณีมีช่างานก่อสร้าง) ตามข้อ ๔.๖.๑.๒</p> <p>ภาคผนวก ๒ - ๓ = <u>คู่สัญญา</u> ดำเนินการ รายงานหน่วยงานรัฐ(ผู้ว่าจ้าง) ภายใน ๖๐ วันนับถัดจากลงนามในสัญญา (กรณีงานก่อสร้าง) ตามข้อ ๔.๖.๑.๑</p> <p>ภาคผนวก ๔ = <u>คณะกรรมการตรวจรับ</u> ดำเนินการ รายงานผลการใช้พัสดุฯ มาพร้อมรายงานการตรวจรับงวดสุดท้าย ตามข้อ ๔.๖.๔ (สำหรับงานจัดจ้าง)</p> <p>** การดำเนินการตาม ภาคผนวก ๒ และ ๓ (วงเงินเกิน ๕ แสนบาท) ต้องกำหนดเงื่อนไขในเอกสารประกวดราคาจ้างฯ ตามข้อ ๔.๓.๕.๑ - ๔.๓.๕.๔</p>	<p>ภาคผนวก ๒ และ ๓ วงเงินเกิน ๕ แสน บาท</p>

หมายเหตุ : เพื่อความละเอียดชัดเจน โปรดศึกษารายละเอียดเพิ่มเติมคู่มือ ตามหนังสือ ด่วนที่สุด กค (กวจ) ๐๔๐๕.๒/ ว ๘๔๕ ลงวันที่ ๓๑ สิงหาคม ๒๕๖๔

ลำดับ	แนวปฏิบัติ	ข้อปฏิบัติตาม คู่มือฯ
๙	<p><u>การจัดจ้างงานก่อสร้าง</u> <u>วิธีเฉพาะเจาะจง</u> (หรือวงเงินจัดจ้างไม่เกิน ๕ แสนบาท)</p> <p>หน่วยงานรัฐต้องกำหนดแบบรูปงานก่อสร้าง เพื่อให้ผู้ประกอบการทราบเพื่อประกอบการตัดสินใจในการยื่นข้อเสนอรับจ้างก่อสร้าง ดังนี้</p> <p>๑.๑ กำหนดรายละเอียดแนบท้ายแบบรูป “ ให้คู่สัญญาต้องใช้วัสดุ ประเภทวัสดุ หรือครุภัณฑ์ที่ใช้ในงานก่อสร้างเป็นวัสดุที่ผลิตภายในประเทศ โดยต้องใช้ไม่น้อยกว่าร้อยละ ๖๐ ของมูลค่าวัสดุที่ใช้ในงานก่อสร้างทั้งหมดตามสัญญา</p> <p>๑.๒ กำหนดให้คู่สัญญาต้องใช้เหล็กที่ผลิตในประเทศไม่น้อยกว่า ร้อยละ ๙๐ ของปริมาณเหล็กที่ต้องใช้ทั้งหมดตามสัญญา</p> <p>๑.๓ กำหนดผลงานไม่น้อยกว่า ร้อยละ ๕๐ ของวงเงินงบประมาณที่จะจัดจ้าง ต้องเป็นผลงานประเภทเดียวกันกับงานที่จะจัดจ้าง ต้องเป็นผลงานในสัญญาเดียวกัน และส่งมอบงาน/ตรวจรับเรียบร้อยแล้ว</p> <p><u>ข้อเสนอแนะ</u></p> <p>***กรณีงานจ้างก่อสร้างและมีช่างงานก่อสร้าง ที่มีสัญญาอายุไม่เกิน ๖๐ วัน หรือกรณีวงเงินจัดจ้าง ไม่เกิน ๕๐๐,๐๐๐ บาท <u>ไม่ต้อง</u>ให้คู่สัญญาดำเนินการจัดทำแผน ตามตาราง <u>ภาคผนวก ๒</u> และ <u>ภาคผนวก ๓</u></p> <p>***แต่... การตรวจรับวัสดุ (ข้อ ๔.๖.๒.๑) กรรมการตรวจรับวัสดุ ต้องตรวจรับวัสดุตาม ภาคผนวก ๔ ที่ได้กำหนดเงื่อนไขไว้ในข้อตกลง</p>	<p>ข้อ ๔.๒.๑</p> <p>ข้อ ๔.๒.๒</p>
๑๐	<p>การตรวจสอบรายการสินค้าหรืองานบริการและรายชื่อผู้ประกอบการ SMEs</p> <p>๑. เมื่อหน่วยงานรัฐได้ตรวจสอบคุณลักษณะวัสดุที่ WWW.thaismegp.com นั้นแล้ว มีผู้ประกอบการขึ้นทะเบียนไว้กับ สสว. ตรงตามคุณลักษณะของวัสดุ (Spec) ที่ต้องการ</p> <p>๒. ให้พิจารณาดำเนินการตามจัดซื้อจัดจ้างกับผู้ประกอบการ SMEs ในเชิงพื้นที่ โดยดำเนินการ ตาม ๑.๑.๑ ตามลำดับ</p> <p>๓. หากตรวจสอบแล้วไม่พบว่ามีสินค้าดังกล่าว กรณีนี้<u>ไม่ต้องจัดจ้าง</u>กับผู้ประกอบการ SMEs</p>	<p>ข้อ ๔.๑.๒</p> <p>ข้อ ๑.๑.๑</p> <p>ข้อ ๔.๑.๒.๑</p>

ลำดับ	แนวปฏิบัติ	ข้อปฏิบัติตาม คู่มือฯ
๑๑	<p>การจัดจ้างที่มีช่างก่อสร้าง</p> <p>วิธีเฉพาะเจาะจง (หรือวงเงินจัดจ้างไม่เกิน ๕ แสนบาท)</p> <ol style="list-style-type: none"> ๑. หน่วยงานรัฐต้องกำหนดให้คู่สัญญาต้องใช้พัสดุ ประเภทวัสดุหรือครุภัณฑ์ที่ใช้ในงานจ้างเป็นพัสดุที่ผลิตภายในประเทศ โดยต้องใช้ไม่น้อยกว่าร้อยละ ๖๐ ของมูลค่าพัสดุที่ใช้ในงานก่อสร้างทั้งหมดตามสัญญา ๒. ตรวจสอบรายการสินค้าหรืองานบริการและรายชื่อผู้ประกอบการ SMEs เมื่อหน่วยงานรัฐได้ตรวจสอบคุณลักษณะพัสดุที่ WWW.thaismegp.com นั้นแล้ว มีผู้ประกอบการขึ้นทะเบียนไว้กับ สสว. ตรงตามคุณลักษณะของพัสดุ (Spec) ที่ต้องการ ๓. หากตรวจสอบแล้วไม่พบว่ามีสินค้าดังกล่าว กรณีนี้ ไม่ต้องจัดจ้างกับ ผู้ประกอบการ SMEs 	<p>ข้อ ๔.๓.๑</p> <p>ข้อ ๔.๓.๓</p> <p>ข้อ ๔.๓.๓.๑</p>

งานพัสดุ สำนักงาน กศน.จังหวัดสุรินทร์

อ้างอิง คู่มือแนวปฏิบัติตามหนังสือ ด่วนที่สุด กค (กวจ) ๐๔๐๕.๒/ ว ๘๔๕ ลงวันที่ ๓๑ สิงหาคม ๒๕๖๔

เรื่องที่ตรวจพบและข้อเสนอแนะ
โดย หน่วยตรวจสอบภายใน สำนักงาน กศน.

สอบทานรายงานผลการตรวจสอบพัสดุประจำปี ๒๕๖๓ ของ กศน. อำเภอ จำนวน ๑๗ แห่ง พบว่า

๑. บางอำเภอแต่งตั้งคณะกรรมการตรวจสอบพัสดุประจำปีระบุระเบียบไม่ถูกต้อง คือ ระเบียบสำนักนายกรัฐมนตรีว่าด้วยการพัสดุ พ.ศ. ๒๕๓๕
๒. แต่งตั้งคณะกรรมการสอบหาซื้อเท็จจริง การประเมินราคาและคณะกรรมการจำหน่ายพัสดุ ระบุระเบียบไม่ถูกต้อง คือ ระเบียบสำนักนายกรัฐมนตรีว่าด้วย การพัสดุ พ.ศ. ๒๕๓๕ และแต่งตั้งคณะกรรมการฯ ก่อนรายงานผลการตรวจสอบพัสดุประจำปี คือ แต่งตั้งคณะกรรมการสอบหาซื้อเท็จจริง เมื่อวันที่ ๒๑ กันยายน ๒๕๖๓ โดยรายงานผลการตรวจสอบพัสดุประจำปี เมื่อวันที่ ๒๐ ตุลาคม ๒๕๖๓ เป็นการปฏิบัติไม่ถูกต้อง
๓. ไม่ได้แต่งตั้งกรรมการตรวจสอบพัสดุประจำปีภายในสิ้นเดือนกันยายน จำนวน ๔ แห่ง กศน.อำเภอ ปราสาท อำเภอจอมพระ อำเภอโนนนารายณ์ และอำเภอสนม
๔. รายงานผลการตรวจสอบพัสดุประจำปีมีสาระสำคัญไม่ครบถ้วน คือ ไม่รายงานการรับ - จ่าย ในบัญชีวัสดุและทะเบียนครุภัณฑ์กับเอกสารการรับ - จ่าย และสภาพวัสดุครุภัณฑ์ที่อยู่ในครอบครองว่ามีวัสดุครุภัณฑ์ใดชำรุด เสื่อมสภาพหรือสูญไป หรือไม่จำเป็นต้องใช้ในราชการต่อไป
๕. มี กศน. อำเภอ โดยคณะกรรมการรายงานผลการตรวจสอบพัสดุประจำปีต่อผู้แต่งตั้งก่อนสิ้นปีงบประมาณ (วันที่ ๒๔ กันยายน ๒๕๖๓) เร็วก่อนกำหนด
๖. จากการตรวจสอบพัสดุประจำปีมีพัสดุชำรุดเสื่อมสภาพ ยังไม่ได้ดำเนินการแต่งตั้งกรรมการสอบหาซื้อเท็จจริง จำนวน ๑๐ แห่ง
๗. ใบสั่งซื้อ/ใบสั่งจ้าง ไม่ระบุวันที่ และไม่ระบุวันส่งมอบ (เมื่อครบกำหนดวันส่งมอบแล้วระยะเวลาส่งมอบ ใบสั่งซื้อ/ใบสั่งจ้างให้ใส่วันที่ตามความเป็นจริงให้ถูกต้อง)
๘. บันทึกรายการในทะเบียนคุมทรัพย์สินครุภัณฑ์บางรายการระบุรายละเอียดไม่ครบถ้วน เช่น ไม่ระบุรุ่น ยี่ห้อ วิธีการได้มา ราคาต่อหน่วย เป็นต้น

ข้อเสนอแนะ

๑. เมื่อเจ้าหน้าที่พัสดุได้รับมอบครุภัณฑ์ จะต้องบันทึกรายละเอียดของครุภัณฑ์ เช่น ยี่ห้อ รุ่น ขนาด หมายเลขประจำเครื่อง เป็นต้น
๒. การบันทึกทะเบียนคุมทรัพย์สิน ให้บันทึกทะเบียน ๑ ใบ ต่อทรัพย์สิน ๑ รายการ หรือ ต่อชุดตลอดอายุการใช้งานของทรัพย์สินนั้น
๓. ตรวจสอบและรายงานสภาพพัสดุที่อยู่ในครอบครองว่ามีพัสดุใดชำรุดเสื่อมสภาพหรือสูญไปเพราะเหตุใดหรือไม่จำเป็นต้องใช้ในราชการอีกต่อไป โดยให้เสนอรายงานผลการตรวจสอบต่อผู้แต่งตั้ง ภายใน ๓๐ วันทำการ นับแต่วันเริ่มดำเนินการตรวจสอบพัสดุนั้น กรณีพบว่ามีพัสดุชำรุดเสื่อมสภาพให้หัวหน้าหน่วยงานของรัฐแต่งตั้งคณะกรรมการสอบหาซื้อเท็จจริงหากปรากฏว่าเป็นการชำรุดเสื่อมสภาพจากการใช้งานตามปกติ หรือเป็นพัสดุที่หมดความจำเป็นในการใช้งานหรือหากใช้ต่อไปจะสิ้นเปลืองค่าใช้จ่ายมาก ให้เจ้าหน้าที่พัสดุเสนอรายงานต่อหัวหน้าส่วนราชการ

เพื่อพิจารณาสั่งให้ดำเนินการจำหน่ายตามวิธีการ ใดอย่างหนึ่ง ดังนี้ ขาย / แลกเปลี่ยน / โอนให้แก่ส่วนราชการอื่น / แปรสภาพหรือทำลาย โดยปกติ ให้แล้วเสร็จภายใน ๖๐ วันนับแต่วันที่หัวหน้าหน่วยงานของรัฐสั่งการ เมื่อดำเนินการเสร็จเรียบร้อยแล้ว ให้เจ้าหน้าที่ลงจ่ายพัสดุออกจากบัญชีหรือทะเบียนแล้วแจ้งให้สำนักงานตรวจเงินแผ่นดินทราบภายใน ๓๐ วันนับแต่วันลงจ่ายพัสดุนั้น

๔. ขอให้เจ้าหน้าที่ที่ปฏิบัติงานด้านพัสดุ กศน.อำเภอยุติธรรมปฏิบัติตามระเบียบกระทรวงการคลังว่าด้วยการจัดซื้อจัดจ้างและการบริหารพัสดุภาครัฐ พ.ศ. ๒๕๖๐ ข้อ ๒๑๓ - ๒๑๘ โดยเคร่งครัด

เอกสารที่ต้องแนบในการสร้างข้อมูลหลักผู้ขาย

ข้อมูลหลักผู้ขายกรณี บุคคลธรรมดา

- | | | |
|---|---|--------------------|
| <ul style="list-style-type: none"> ๑. สำเนาบัตรประจำตัวประชาชน ๒. สำเนาทะเบียนบ้าน ๓. สำเนาบัญชี ๔. สำเนาหน้าบัญชีเคลื่อนไหวย้อนหลังไม่เกิน ๓ เดือน | } | เซ็นต์สำเนาถูกต้อง |
|---|---|--------------------|

ข้อมูลหลักผู้ขายกรณี ร้านค้า

- | | | |
|--|---|--------------------|
| <ul style="list-style-type: none"> ๑. สำเนาบัตรประจำตัวประชาชน ๒. สำเนาทะเบียนบ้าน ๓. สำเนาบัญชี ๔. สำเนาหน้าบัญชีเคลื่อนไหวย้อนหลังไม่เกิน ๓ เดือน ๕. สำเนาจดทะเบียนการค้า | } | เซ็นต์สำเนาถูกต้อง |
|--|---|--------------------|

ข้อมูลหลักผู้ขายกรณี หจก. / บริษัท

- | | | |
|---|---|--|
| <ul style="list-style-type: none"> ๑. สำเนาบัตรประจำตัวประชาชน ๒. สำเนาทะเบียนบ้าน ๓. สำเนาบัญชี ๔. สำเนาหน้าบัญชีเคลื่อนไหวย้อนหลังไม่เกิน ๓ เดือน ๕. สำเนาจดทะเบียนการค้า ๖. สำเนาภาษีมูลค่าเพิ่ม | } | เซ็นต์สำเนาถูกต้อง/
ประทับตรา (หจก. บริษัท) |
|---|---|--|

เรื่องที่ตรวจพบและข้อเสนอแนะ
โดย กลุ่มงานบริหารพัสดุและสินทรัพย์ สำนักงาน กศน.จังหวัดสุรินทร์

ลำดับ	หัวข้อ / รายการ / ปัญหาที่พบ	แนวทางปฏิบัติ / ข้อเสนอแนะ	หมายเหตุ
๑	แนวทางการปฏิบัติตามหนังสือ ด่วนที่สุด กค (กวจ) ๐๔๐๕.๒/ ว ๘๔๕ ลงวันที่ ๓๑ สิงหาคม	-สรุปแนวทางและวิธีการปฏิบัติตาม คู่มือฯ (หน้า ๑๐ -๑๓)	
๒	๒.๑ การออกเลขใบสั่งซื้อ/สั่งจ้าง และสัญญาจ้าง ๒.๒ ปัญหาที่พบที่ผ่านมา เจ้าหน้าที่ ผู้ปฏิบัติงานด้านพัสดุไม่มีทะเบียนคุม ใบสั่งซื้อ/สั่งจ้าง /สัญญา ซึ่งต้องลง เรียงตามลำดับเรียงตามวันที่ที่ออก ใบสั่งซื้อ/สั่งจ้าง หรือสัญญา โดยนำเอาเลขที่ใบส่งของ มา ออกเป็นเลขดังกล่าว การปฏิบัตินี้ไม่ ถูกต้อง เนื่องจาก ณ วันที่ สั่งซื้อ/สั่ง จ้าง หรือทำสัญญา เพิ่งเริ่มตกลง ข้อเสนอกับผู้ประกอบการ จึงไม่ สามารถนำเลขที่ใบส่งของมาออกเลข ดังกล่าวได้	- ให้มีทะเบียนคุมการจัดซื้อ/จัดจ้าง โดยบันทึกทะเบียนตามลำดับวันที่ออก ใบสั่งซื้อ/สั่งจ้าง หรือสัญญา โดยให้ จัดทำเป็นปีงบประมาณ	ตัวอย่าง ทะเบียนคุม ตาม ภาคผนวก แนบท้ายนี้
๓	การเบิกจ่ายเงินพักเบิก หรือเงินที่กัน ไว้เบิกเหลือในปี (รายการที่เบิกจ่ายไม่ ทันภายใน ๓๐ กันยายน) การซื้อ วัสดุ ทรัพย์สิน จ้างทำของ ตาม พ.ร.บ.ว่าด้วยการจัดซื้อจัดจ้างและ การบริหารพัสดุภาครัฐ พ.ศ.๒๕๖๐ ที่มีวงเงินตั้งแต่ ๕,๐๐๐ บาทขึ้นไป ต้องเบิกจ่ายตรงให้เจ้าหน้าที่ตาม ระเบียบฯ	- มีวงเงินตั้งแต่ ๕,๐๐๐ บาทขึ้นไป ให้ ระบุในขั้นตอนของ e-GP ให้เบิกผ่าน GFMIS เพื่อเบิกจ่ายตรงให้เจ้าหน้าที่หรือ ผู้มีสิทธิ	
๔	กศน.อำเภอ เข้าจัดซื้อจัดจ้างใน ระบบ e-GP ไม่ถึงขั้นตอนที่ ๘	- ให้ดำเนินการ จัดซื้อ/จัดจ้าง ใน ระบบ e-GP ให้เสร็จสิ้นกระบวนการ ทั้ง ๘ ขั้นตอน	
๕	กศน.อำเภอ ไม่พิมพ์เอกสารจาก ระบบจัดซื้อจัดจ้างภาครัฐด้วยระบบ อิเล็กทรอนิกส์เป็นเอกสารประกอบ	ตามระเบียบพัสดุฯ ข้อ ๙ วรรคสอง ให้หน่วยงานรัฐใช้เอกสารที่จัดพิมพ์ จากระบบฯ เป็นเอกสารประกอบการ จัดซื้อจัดจ้างตามระเบียบนี้	

ลำดับ	หัวข้อ / รายการ / ปัญหาที่พบ	แนวทางปฏิบัติ / ข้อเสนอแนะ	หมายเหตุ
๖	การใส่รหัสงบประมาณในระบบ e-GP ผิดพลาดบ่อย	- หากตรวจพบว่าใส่รหัสงบประมาณมาผิด จะแจ้งให้อำเภอเป็นผู้แก้ไขด้วยตนเอง เพื่อให้เจ้าหน้าที่ผู้ปฏิบัติได้ตระหนักและตรวจทานอย่างรอบคอบ	
๗	กรณีวงเงิน ไม่เกิน ๕,๐๐๐ บาท กศน.อำเภอ ไม่จัดทำข้อตกลงกับผู้ประกอบการ หรือใบสั่งซื้อ/สั่งจ้าง ซึ่งต้องระบุเงื่อนไขการซื้อหรือจ้าง และกำหนดวันส่งมอบสิ่งของ	<p>มาตรา ๙๖ หน่วยงานรัฐอาจทำข้อตกลงเป็นหนังสือโดยไม่ทำตามแบบสัญญาก็ได้</p> <p>วรรคสอง กรณีจัดซื้อจัดจ้างวงเงินเล็กน้อยกำหนดตามกฎหมายกระทรวง ไม่ต้องตกลงเป็นหนังสือไว้ต่อกันก็ได้ แต่ต้องมีหลักฐานในการจัดซื้อจัดจ้าง</p> <p>ข้อเสนอแนะ</p> <p>๑.ต้องมีใบสั่งซื้อ/สั่งจ้าง เพื่อเป็นการกำหนดเงื่อนไขและ วันส่งมอบสิ่งของ เป็นข้อตกลงระหว่างหน่วยงานรัฐกับผู้ประกอบการ (ยกเว้นงานจ้าง ๑,๐๐๐ บาทขึ้นไป ต้องมีใบสั่งจ้าง)</p> <p>หรือ ๒. ต้องมีใบเสนอราคาจากผู้ขาย/ผู้รับจ้าง</p>	
๘	เรื่องอื่นๆ		

ภาคผนวก

ด่วนที่สุด

ที่ กค (กวจ) ๐๔๐๕.๒/ว ๘๔๕



คณะกรรมการวินิจฉัยปัญหาการจัดซื้อ
จัดจ้างและการบริหารพัสดุภาครัฐ
กรมบัญชีกลาง
ถนนพระรามที่ ๖ กทม. ๑๐๔๐๐

๓๑ สิงหาคม ๒๕๖๔

เรื่อง อนุมัติยกเว้นและกำหนดแนวทางการปฏิบัติตามกฎกระทรวงกำหนดพัสดุและวิธีการจัดซื้อจัดจ้างพัสดุที่รัฐ
ต้องการส่งเสริมหรือสนับสนุน (ฉบับที่ ๒) พ.ศ. ๒๕๖๓

เรียน ปลัดกระทรวง อธิบดี อธิการบดี เลขาธิการ ผู้อำนวยการ ผู้บัญชาการ ผู้ว่าราชการจังหวัด ผู้ว่าราชการ
กรุงเทพมหานคร ผู้ว่าการ หัวหน้ารัฐวิสาหกิจ ผู้บริหารท้องถิ่น และหัวหน้าหน่วยงานอื่นของรัฐ

สิ่งที่ส่งมาด้วย คู่มือการปฏิบัติตามกฎกระทรวงกำหนดพัสดุและวิธีการจัดซื้อจัดจ้างพัสดุที่รัฐต้องการส่งเสริม
หรือสนับสนุน (ฉบับที่ ๒) พ.ศ. ๒๕๖๓

ตามที่กระทรวงการคลังได้ออกกฎกระทรวงกำหนดพัสดุและวิธีการจัดซื้อจัดจ้างพัสดุที่รัฐ
ต้องการส่งเสริมหรือสนับสนุน (ฉบับที่ ๒) พ.ศ. ๒๕๖๓ ซึ่งมีผลใช้บังคับตั้งแต่วันที่ ๒๒ ธันวาคม ๒๕๖๓
และคณะกรรมการวินิจฉัยปัญหาการจัดซื้อจัดจ้างและการบริหารพัสดุภาครัฐ (คณะกรรมการวินิจฉัย)
โดยได้รับมอบหมายจากคณะกรรมการนโยบายการจัดซื้อจัดจ้างและการบริหารพัสดุภาครัฐ ได้มีหนังสือ
ด่วนที่สุด ที่ กค (กวจ) ๐๔๐๕.๒/ว ๘๔ ลงวันที่ ๑๘ กุมภาพันธ์ ๒๕๖๔ แจ้งเวียนแนวทางปฏิบัติ
ตามกฎกระทรวงฯ จากการดำเนินการที่ผ่านมา กรมบัญชีกลางได้รับทราบปัญหาจากการออกกฎกระทรวงฯ
และหนังสือแจ้งเวียนแนวทางปฏิบัติดังกล่าว ดังนี้ ๑) การสมยอมกันในการเสนอราคาของผู้ประกอบการ
โดยเฉพาะในงานจ้างก่อสร้าง เนื่องจากกฎกระทรวงฯ และหนังสือแจ้งเวียนแนวทางปฏิบัติ กำหนดหลักเกณฑ์
ว่า หากมีผู้ประกอบการ SMEs ที่ขึ้นทะเบียนสินค้าหรืองานบริการตรงกับที่หน่วยงานของรัฐจะดำเนินการ
จัดซื้อจัดจ้าง ในจังหวัดที่หน่วยงานของรัฐผู้จัดซื้อจัดจ้างตั้งอยู่ไม่น้อยกว่า ๓ ราย ให้จัดซื้อจัดจ้างกับ
ผู้ประกอบการ SMEs ในจังหวัดที่หน่วยงานของรัฐตั้งอยู่ก่อน ทำให้ผู้ประกอบการรวมตัวกันไปขึ้นทะเบียน
เป็นผู้ประกอบการ SMEs กับสำนักงานส่งเสริมวิสาหกิจขนาดกลางและขนาดย่อม (สสว.) เพื่อให้ได้สิทธิ
ในการเชิญเข้ามายื่นข้อเสนอ ก่อน ประกอบกับการที่หน่วยงานของรัฐเองก็เชิญเฉพาะผู้ประกอบการรายเดิม
เข้ายื่นข้อเสนอ ทำให้ไม่เกิดการแข่งขันราคาอย่างเป็นธรรม ๒) การค้นหารายการสินค้าหรืองานบริการ
ที่ www.thaismegp.com ของ สสว. พบปัญหา คือ ในการรับขึ้นทะเบียนผู้ประกอบการ SMEs สสว. ไม่ได้
ให้ผู้ประกอบการ SMEs นำรายละเอียดของพัสดุที่ขายหรือรายละเอียดของงานที่รับจ้างมาระบุไว้ในเว็บไซต์
ทำให้หน่วยงานของรัฐไม่สามารถค้นหารายการสินค้าและงานบริการต่าง ๆ ได้ ๓) เนื่องจากการกำหนดหลักเกณฑ์
ดังกล่าวมีขั้นตอนที่ต้องปฏิบัติเพิ่มเติมซึ่งมีรายละเอียดค่อนข้างมากและมีความยุ่งยากซับซ้อน จึงทำให้
หน่วยงานของรัฐยังมีความไม่เข้าใจและไม่สามารถดำเนินการให้ถูกต้องได้ ประกอบกับในการประกาศใช้บังคับ
กฎกระทรวงฯ และหนังสือแจ้งเวียนแนวทางปฏิบัติตามกฎกระทรวงฯ มีหน่วยงานของรัฐหลายแห่งได้รับทราบ
หนังสือแจ้งเวียนแนวทางปฏิบัติภายหลังวันที่ ๑๘ กุมภาพันธ์ ๒๕๖๔ ทำให้หน่วยงานของรัฐดำเนินการจัดซื้อจัดจ้าง
ล่วงเลยมาจนถึงขั้นตอนการประกาศเชิญชวนหรือออกหนังสือเชิญชวน หรือประกาศผลผู้ชนะหรือผู้ได้รับการคัดเลือกแล้ว
โดยไม่ได้ปฏิบัติตามกฎกระทรวงฯ และหนังสือแจ้งเวียนแนวทางปฏิบัติ ส่งผลให้หน่วยงานของรัฐทำหนังสือ

/ขอ ...

ขออนุมัติผ่อนผันการไม่ปฏิบัติตามกฎกระทรวงฯ และหนังสือแจ้งเวียนแนวทางปฏิบัติดังกล่าวเป็นจำนวนมาก คณะกรรมการวินิจฉัย จึงได้มีหนังสือ ด่วนที่สุด ที่ กค (กวจ) ๐๔๐๕.๒/ว ๓๓๒ ลงวันที่ ๘ มิถุนายน ๒๕๖๔ ขออนุมัติผ่อนผันการไม่ปฏิบัติตามกฎกระทรวงฯ สำหรับการดำเนินการจัดซื้อจัดจ้างที่ได้ดำเนินการตั้งแต่วันที่ ๒๒ ธันวาคม ๒๕๖๓ ถึงวันที่ ๓๑ พฤษภาคม ๒๕๖๔ นั้น

คณะกรรมการวินิจฉัยปัญหาการจัดซื้อจัดจ้างและการบริหารพัสดุภาครัฐ (คณะกรรมการวินิจฉัย) โดยได้รับมอบหมายจากคณะกรรมการนโยบายการจัดซื้อจัดจ้างและการบริหารพัสดุภาครัฐ พิจารณาแล้วเห็นว่า เพื่อให้หน่วยงานของรัฐมีความเข้าใจและสามารถปฏิบัติตามเงื่อนไขที่กฎกระทรวงกำหนดพัสดุและวิธีการจัดซื้อจัดจ้างพัสดุที่รัฐต้องการส่งเสริมหรือสนับสนุน (ฉบับที่ ๒) พ.ศ. ๒๕๖๓ กำหนดไว้ จึงอาศัยอำนาจตามพระราชบัญญัติการจัดซื้อจัดจ้างและการบริหารพัสดุภาครัฐ พ.ศ. ๒๕๖๐ มาตรา ๒๔ วรรคหนึ่ง (๖) ประกอบมาตรา ๒๙ วรรคหนึ่ง (๔) และ (๗) อนุมัติยกเว้นการปฏิบัติตามกฎกระทรวงฯ และกำหนดแนวทางปฏิบัติตามกฎกระทรวงฯ ดังนี้

๑. ยกเว้นการดำเนินการตามกฎกระทรวงฯ ในกรณีดังต่อไปนี้

- ๑.๑ ข้อ ๗ (๒) (ก) ๑) ๒)
- ๑.๒ ข้อ ๗ วรรคสอง
- ๑.๓ ข้อ ๒๗/๓ (๒) (ข) และวรรคสอง
- ๑.๔ ข้อ ๒๗/๓ (๓)
- ๑.๕ ข้อ ๒๗/๓ วรรคสอง

๒. ยกเลิกหนังสือคณะกรรมการวินิจฉัยปัญหาการจัดซื้อจัดจ้างและการบริหารพัสดุภาครัฐ ด่วนที่สุด ที่ กค (กวจ) ๐๔๐๕.๒/ว ๘๙ ลงวันที่ ๑๘ กุมภาพันธ์ ๒๕๖๔ โดยให้ปฏิบัติตามคู่มือการปฏิบัติตามกฎกระทรวงกำหนดพัสดุและวิธีการจัดซื้อจัดจ้างพัสดุที่รัฐต้องการส่งเสริมหรือสนับสนุน (ฉบับที่ ๒) พ.ศ. ๒๕๖๓ รายละเอียดปรากฏตามสิ่งที่ส่งมาด้วย

๓. หนังสือเวียนฉบับนี้ให้มีผลใช้บังคับกับการจัดซื้อจัดจ้างที่ได้เผยแพร่ประกาศและเอกสารเชิญชวน หรือหนังสือเชิญชวน ตั้งแต่วันที่ ๑ กันยายน ๒๕๖๔ เป็นต้นไป

จึงเรียนมาเพื่อโปรดทราบ และแจ้งให้หน่วยงานในสังกัดและเจ้าหน้าที่ที่เกี่ยวข้องถือปฏิบัติต่อไป

ขอแสดงความนับถือ



(นายประภาศ คงเอียด)

อธิบดีกรมบัญชีกลาง

ปฏิบัติราชการแทนปลัดกระทรวงการคลัง

ประธานกรรมการวินิจฉัย

กองการพัสดุภาครัฐ

ฝ่ายเลขานุการ

โทร. ๐ ๒๑๒๗ ๗๐๐๐ ต่อ ๔๕๕๓

โทรสาร ๐ ๒๑๒๗ ๗๑๘๕ - ๖

คู่มือ

การปฏิบัติตามกฎกระทรวงกำหนดพัสดุ
และวิธีการจัดซื้อจัดจ้างพัสดุ
ที่รัฐต้องการส่งเสริมหรือสนับสนุน
(ฉบับที่ ๒) พ.ศ. ๒๕๖๓

แนบท้ายหนังสือคณะกรรมการวินิจฉัยปัญหาการจัดจ้างและการบริหารพัสดุภาครัฐ
ด่วนที่สุด ที่ กค (กวจ) ๐๔๐๕.๒/ว ๘๔๕
ลงวันที่ ๓๑ สิงหาคม ๒๕๖๔

สารบัญ

เรื่อง	หน้า
เจตนารมณ์ของการออกกฎกระทรวงกำหนดพัสดุ และวิธีการจัดซื้อจัดจ้างพัสดุที่รัฐต้องการส่งเสริมหรือสนับสนุน (ฉบับที่ ๒) พ.ศ. ๒๕๖๓	๑
การเตรียมการ	๒
การดำเนินการ	๒
การจัดซื้อ	๒
- การจัดทำร่างขอบเขตของงาน หรือกำหนดรายละเอียดคุณลักษณะเฉพาะของพัสดุ	๒
- การตรวจสอบรายการสินค้าหรืองานบริการและรายชื่อผู้ประกอบการ SMEs	๓
- การจัดซื้อโดยวิธีคัดเลือก	๓
- การจัดซื้อโดยวิธีประกวดราคาอิเล็กทรอนิกส์	๕
การจัดจ้างก่อสร้าง	๖
- การจัดทำแบบรูปรายการงานก่อสร้าง	๖
- การกำหนดเงื่อนไขและคุณสมบัติของผู้ยื่นข้อเสนอ	๗
- การตรวจสอบรายการสินค้าหรืองานบริการและรายชื่อผู้ประกอบการ SMEs	๗
- การจัดจ้างก่อสร้างโดยวิธีคัดเลือก	๗
- การจัดจ้างก่อสร้างโดยวิธีประกวดราคาอิเล็กทรอนิกส์	๘
การจัดจ้างที่มีใ้ใช้งานก่อสร้าง	๙
- การจัดทำร่างขอบเขตของงานและการกำหนดเงื่อนไข และคุณสมบัติของผู้ยื่นข้อเสนอ	๙
- การกำหนดเงื่อนไขและคุณสมบัติของผู้ยื่นข้อเสนอ	๑๐
- การตรวจสอบรายการสินค้าหรืองานบริการและรายชื่อผู้ประกอบการ SMEs	๑๐
- การจัดจ้างโดยวิธีคัดเลือก	๑๐
- การจัดจ้างโดยวิธีประกวดราคาอิเล็กทรอนิกส์	๑๑
การกำหนดเงื่อนไขเอกสารประกวดราคากรณีการให้แต้มต่อ	๑๒
การต่อรองราคากรณีผู้ประกอบการ SMEs เสนอราคาเกินวงเงินงบประมาณที่จะจัดซื้อจัดจ้าง	๑๒
การบริหารสัญญาและการตรวจรับพัสดุ	๑๓
กรณีการจัดซื้อจัดจ้างครั้งหนึ่งที่มีวงเงินไม่เกิน ๕๐๐,๐๐๐ บาท	๑๔
การให้สัตยาบัน	๑๔
แนวทางการดำเนินการตามกฎกระทรวงฯ ในหมวด ๒ ข้อ ๖ (๒) และ (๔)	๑๔
แนวทางการดำเนินการตามกฎกระทรวงฯ ในหมวด ๗/๒ การจัดซื้อจัดจ้างพัสดุที่เป็นมิตรกับสิ่งแวดล้อม	๑๕
ภาคผนวก ๑	
ภาคผนวก ๒	
ภาคผนวก ๓	
ภาคผนวก ๔	

๑. เจตนารมณ์ของการออกกฎกระทรวงกำหนดพัสดุและวิธีการจัดซื้อจัดจ้างพัสดุที่รัฐต้องการส่งเสริมหรือสนับสนุน (ฉบับที่ ๒) พ.ศ. ๒๕๖๓

เจตนารมณ์ของการส่งเสริมหรือสนับสนุนตามกฎหมายกระทรวงฯ มี ๒ กรณี ได้แก่

๑.๑ ส่งเสริมการจัดซื้อจัดจ้างกับผู้ประกอบวิสาหกิจขนาดกลางและขนาดย่อม (SMEs)

โดยให้หน่วยงานของรัฐจัดซื้อจัดจ้างพัสดุจากผู้ประกอบการ SMEs ตามรายการสินค้าหรือบริการที่มีรายชื่อตามที่สำนักงานส่งเสริมวิสาหกิจขนาดกลางและขนาดย่อม (สสว.) ได้ขึ้นบัญชีไว้ โดยให้ใช้เงินงบประมาณจัดซื้อจัดจ้างพัสดุดังกล่าวไม่น้อยกว่าร้อยละ ๓๐ ของงบประมาณในการจัดซื้อจัดจ้างพัสดุที่อยู่ในบัญชีรายชื่อผู้ประกอบการ SMEs ซึ่งการส่งเสริมหรือสนับสนุนแบ่งออกเป็น ๒ ลักษณะ ได้แก่

๑.๑.๑ การส่งเสริมหรือสนับสนุนผู้ประกอบการ SMEs ในเชิงพื้นที่ โดยพิจารณา ดังนี้

๑.๑.๑.๑ กรณีที่หน่วยจัดซื้อจัดจ้างซึ่งเป็นหน่วยที่ได้รับงบประมาณและเป็นผู้ใช้พัสดุนั้นเอง ให้พิจารณาผู้ประกอบการ SMEs ในพื้นที่ของหน่วยที่ได้รับการจัดสรรงบประมาณนั้น

๑.๑.๑.๒ กรณีที่หน่วยจัดซื้อจัดจ้างเป็นหน่วยที่ได้รับการจัดสรรงบประมาณ และเมื่อได้พัสดุแล้ว หน่วยจัดซื้อจัดจ้างจะต้องจัดสรรพัสดุไปให้ผู้ซื้อพัสดุซึ่งอยู่ต่างพื้นที่ ให้พิจารณาผู้ประกอบการ SMEs ในพื้นที่ของหน่วยที่ได้รับการจัดสรรงบประมาณ

๑.๑.๑.๓ กรณีที่หน่วยจัดซื้อจัดจ้างไม่ใช่หน่วยที่ได้รับการจัดสรรงบประมาณ เป็นเพียงผู้ดำเนินการจัดซื้อจัดจ้างแทนหน่วยที่ได้รับการจัดสรรงบประมาณแห่งอื่น โดยเมื่อจัดซื้อจัดจ้างแล้ว หน่วยจัดซื้อจัดจ้างต้องจัดสรรพัสดุไปให้กับหน่วยที่ได้รับการจัดสรรงบประมาณนั้น ๆ ให้พิจารณาผู้ประกอบการ SMEs ในพื้นที่ของหน่วยที่ได้รับการจัดสรรงบประมาณ

๑.๑.๑.๔ กรณีที่หน่วยจัดซื้อจัดจ้างเป็นหน่วยที่ได้รับการจัดสรรงบประมาณ แต่ต้องจัดซื้อจัดจ้างพัสดุเพื่อไปใช้ในพื้นที่อื่นซึ่งไม่ใช่ที่ตั้งที่หน่วยจัดซื้อจัดจ้างตั้งอยู่ ให้พิจารณาผู้ประกอบการ SMEs ในพื้นที่ที่จะไปใช้พัสดุนั้น

๑.๑.๒ การให้แต้มต่อด้านราคากับผู้ประกอบการ SMEs ให้พิจารณากรณีการเสนอราคาสูงกว่าราคาต่ำสุดของผู้เสนอราคารายอื่นไม่เกินร้อยละ ๑๐

๑.๒ ส่งเสริมการจัดซื้อจัดจ้างพัสดุที่ผลิตภายในประเทศ

เป็นการส่งเสริมหรือสนับสนุนให้ใช้สินค้าที่ผลิตภายในประเทศ และการให้แต้มต่อแก่ผู้ประกอบการไทยในการเสนอราคาสูงกว่าราคาต่ำสุดของผู้ประกอบการต่างประเทศไม่เกินร้อยละ ๓ โดยกำหนดงานออกเป็น ๓ ประเภท ดังนี้

๑.๒.๑ กรณีการจัดซื้อ ให้หน่วยงานของรัฐจัดซื้อพัสดุที่ผลิตภายในประเทศ

๑.๒.๒ กรณีการจัดจ้างงานก่อสร้าง ให้หน่วยงานของรัฐกำหนดรายละเอียดในแบบรูปรายการงานก่อสร้างว่า ให้ใช้พัสดุส่งเสริมการผลิตภายในประเทศไม่น้อยกว่าร้อยละ ๖๐ ของพัสดุที่จะใช้ในงานก่อสร้าง โดยใช้เหล็กหรือเหล็กกล้าที่เป็นพัสดุส่งเสริมการผลิตภายในประเทศก่อน ซึ่งต้องไม่น้อยกว่าร้อยละ ๙๐ ของปริมาณเหล็กหรือเหล็กกล้าที่ใช้ในงานก่อสร้างทั้งหมดในครั้งนั้น หากการใช้เหล็กหรือเหล็กกล้าแล้วยังไม่ครบร้อยละของมูลค่าที่กำหนดให้ใช้พัสดุส่งเสริมการผลิตภายในประเทศ ให้หน่วยงานของรัฐใช้พัสดุส่งเสริมการผลิตภายในประเทศประเภทอื่นเพื่อให้ครบร้อยละ ๖๐

๑.๒.๓ กรณีงานจ้างที่มีชิ้นงานจ้างก่อสร้าง ให้หน่วยงานของรัฐกำหนดในขอบเขตของงานหรือรายละเอียดคุณลักษณะเฉพาะของพัสดุที่จะใช้ในงานจ้างว่า “ให้ใช้พัสดุส่งเสริมการผลิตภายในประเทศไม่น้อยกว่าร้อยละ ๖๐ ของพัสดุที่จะใช้ในงานจ้าง”

หลักการดังกล่าวข้างต้นใช้บังคับสำหรับการจัดซื้อ การจ้างก่อสร้าง การจ้างที่มีชิ้นงานก่อสร้าง และการเช่าสังหาริมทรัพย์ แต่ไม่ใช้กับการจ้างที่ปรึกษา และการจ้างออกแบบหรือควบคุมงานก่อสร้าง

๒. ปัญหาการสมยอมกันในการเสนอราคา

เนื่องจากได้รับเรื่องร้องเรียนว่า กรณีที่กฎกระทรวงฯ กำหนดหลักเกณฑ์ว่า หากมีผู้ประกอบการ SMEs ที่ขึ้นทะเบียนสินค้าหรืองานบริการตรงกับที่หน่วยงานของรัฐจะจัดซื้อจัดจ้าง ในจังหวัดที่หน่วยงานของรัฐผู้จัดซื้อจัดจ้างตั้งอยู่ไม่น้อยกว่า ๓ ราย ให้จัดซื้อจัดจ้างกับผู้ประกอบการ SMEs ในจังหวัดที่หน่วยงานของรัฐตั้งอยู่ก่อน โดยในงานจ้างก่อสร้าง จังหวัดที่ไม่มีผู้ประกอบการ SMEs แต่ต่อมาได้มีการรวมตัวกันของผู้ประกอบการไปดำเนินการขึ้นทะเบียนเป็นผู้ประกอบการ SMEs เพื่อให้เกิดสิทธิภายในกลุ่มของตนเองในการเชิญเข้ามายุ่งยื่นขอเสนอก่อน จึงเป็นการสมยอมกันเพื่อให้เกิดสิทธิ์ดังกล่าว ก่อให้เกิดการแข่งขันที่ไม่เป็นธรรม ดังนั้น เพื่อเป็นการแก้ไขปัญหาดังกล่าวจึงแก้ไขโดยให้เปลี่ยนจากเดิม “ให้เชิญผู้ประกอบการ SMEs เข้ามาเสนอราคาโดยวิธีคัดเลือกไม่น้อยกว่า ๓ ราย” เป็น “ให้เชิญผู้ประกอบการ SMEs เข้ามาเสนอราคาโดยวิธีคัดเลือกไม่น้อยกว่า ๖ ราย”

๓. การเตรียมการ

การคำนวณงบประมาณร้อยละ ๓๐ ของงบประมาณในการจัดซื้อจัดจ้างพัสดุที่อยู่ในบัญชีรายชื่อผู้ประกอบการ SMEs ให้หน่วยงานของรัฐคำนวณจากงบประมาณของรายการที่ได้รับการจัดสรรงบประมาณสำหรับการจัดซื้อจัดจ้าง ณ วันที่ได้รับการจัดสรรงบประมาณทุกครั้ง โดยให้หน่วยงานของรัฐนำรายการพัสดุที่จะจัดซื้อจัดจ้างไปตรวจสอบที่ www.thaismegp.com ว่ารายการพัสดุที่จะจัดซื้อจัดจ้างดังกล่าวตรงกับรายการสินค้าหรือบริการที่ สสว. ได้ขึ้นทะเบียนไว้หรือไม่ และรายการพัสดุที่ตรงกับการขึ้นทะเบียนนั้นมีจำนวนที่รายการ เป็นมูลค่าเท่าใด เพื่อนำข้อมูลดังกล่าวไปจัดทำแผนการจัดซื้อจัดจ้างกับผู้ประกอบการ SMEs และนำข้อมูลไปกำหนดไว้ในตารางภาคผนวก ๑ ที่แนบท้ายต่อไป

ตัวอย่างการคำนวณ

รายการพัสดุที่หน่วยงานของรัฐจะจัดซื้อจัดจ้างในปีงบประมาณนั้นมีทั้งหมดจำนวน ๑๐๐ รายการ งบประมาณรวม ๕๐๐ ล้านบาท เมื่อหน่วยงานของรัฐดำเนินการตรวจสอบแล้วปรากฏว่า มีรายการพัสดุที่หน่วยงานของรัฐประสงค์จะจัดซื้อจัดจ้างอยู่ในบัญชีรายการพัสดุและบัญชีรายชื่อผู้ประกอบการ SMEs จำนวน ๕ รายการ งบประมาณที่ต้องใช้ในการจัดซื้อจัดจ้าง ๕ รายการดังกล่าว เป็นเงิน ๑๐ ล้านบาท ให้หน่วยงานของรัฐจัดซื้อจัดจ้างพัสดุกับผู้ประกอบการ SMEs ไม่น้อยกว่าร้อยละ ๓๐ ของงบประมาณ ๑๐ ล้านบาท หน่วยงานของรัฐต้องจัดซื้อจัดจ้างพัสดุกับผู้ประกอบการ SMEs ไม่น้อยกว่า ๓ ล้านบาท

ซึ่งพัสดุ ๕ รายการที่อยู่ในบัญชีรายการพัสดุและบัญชีรายชื่อ SMEs ดังกล่าวนั้น หน่วยงานของรัฐสามารถเลือกซื้อหรือจ้างรายการใดรายการหนึ่ง หรือหลายรายการ โดยต้องไม่น้อยกว่ามูลค่า ๓ ล้านบาท ก็ได้

๔. การดำเนินการ

๔.๑ การจัดซื้อ

๔.๑.๑ การจัดทำร่างขอบเขตของงานหรือกำหนดรายละเอียดคุณลักษณะเฉพาะของพัสดุ

๔.๑.๑.๑ ให้หน่วยงานของรัฐดำเนินการจัดทำร่างขอบเขตของงานหรือกำหนดรายละเอียดคุณลักษณะเฉพาะของพัสดุตามวัตถุประสงค์การใช้งาน และเป็นพัสดุที่ผลิตภายในประเทศ

๔.๑.๑.๒ กรณีที่พัสดุที่หน่วยงานของรัฐต้องการใช้งานเป็นพัสดุที่ไม่มีผลิตภายในประเทศ หน่วยงานของรัฐสามารถกำหนดรายละเอียดคุณลักษณะเฉพาะของพัสดุได้ตามวัตถุประสงค์การใช้งาน โดยไม่ต้องกำหนดว่าเป็นพัสดุที่ผลิตภายในประเทศ กรณีนี้ไม่ต้องขออนุมัติจากหัวหน้าหน่วยงานของรัฐ หรือผู้มีอำนาจเหนือขึ้นไปหนึ่งชั้น

๔.๑.๑.๓ ในกรณีที่พัสดุที่หน่วยงานของรัฐต้องการใช้งานเป็นพัสดุที่มีผลิตภายในประเทศ แต่ไม่เพียงพอต่อความต้องการในประเทศ หรือมีผู้ประกอบการเข้ายื่นข้อเสนอจำนวนน้อยราย หรือมีความจำเป็น จะต้องมีการใช้พัสดุที่ผลิตจากต่างประเทศหรือนำเข้าพัสดุจากต่างประเทศ ให้หน่วยงานของรัฐจัดทำรายละเอียด คุณลักษณะเฉพาะตามวัตถุประสงค์การใช้งาน และเสนอหัวหน้าหน่วยงานของรัฐพิจารณา โดยจะเสนอ ไปพร้อมกับขั้นตอนขอความเห็นชอบรายงานขอซื้อของจ้างก็ได้ ในกรณีดังนี้

(๑) เป็นการจัดหาอะไหล่ที่มีความจำเป็นจะต้องระบุคุณลักษณะเฉพาะ และจำเป็นต้องนำเข้าจากต่างประเทศ

(๒) กรณีมีความจำเป็นจะต้องมีการใช้พัสดุที่ผลิตหรือนำเข้าจากต่างประเทศ ซึ่งเป็นการจัดหาครั้งหนึ่งที่มีวงเงินไม่เกิน ๒ ล้านบาท หรือราคาพัสดุนำเข้าจากต่างประเทศมีราคาต่อหน่วย ไม่เกิน ๒ ล้านบาท

กรณีนอกจากวรรคหนึ่ง (๑) และ (๒) ให้เสนอผู้มีอำนาจเหนือขึ้นไปหนึ่งชั้นเพื่ออนุมัติ กรณีตามวรรคหนึ่ง (๒) หากพิจารณาแล้วสามารถแยกราคาต่อหน่วยได้ว่า ราคาต่อหน่วยไม่เกิน ๒ ล้านบาท กรณีนี้แม้วงเงินรวมทั้งสัญญาจะเกิน ๒ ล้านบาท ถ้าเข้ากรณีใดกรณีหนึ่ง ให้ขออนุมัติต่อหัวหน้าหน่วยงานของรัฐ แต่หากไม่สามารถแยกพิจารณาราคาต่อหน่วยได้ ก็ให้พิจารณาจาก มูลค่าของสัญญา ถ้าไม่เกิน ๒ ล้านบาท ให้ขออนุมัติต่อหัวหน้าหน่วยงานของรัฐ

๔.๑.๒ การตรวจสอบรายการสินค้าหรืองานบริการและรายชื่อผู้ประกอบการ SMEs

เมื่อดำเนินการกำหนดรายละเอียดตามข้อ ๔.๑.๑ แล้ว ให้หน่วยงานของรัฐนำรายละเอียด คุณลักษณะเฉพาะของพัสดุที่ประสงค์จะจัดซื้อนั้นไปตรวจสอบที่ www.thaismegp.com ว่า พักตร์ที่หน่วยงานของรัฐ ต้องการจัดซื้อนั้นมีผู้ประกอบการ SMEs มาขึ้นทะเบียนสินค้าไว้ตรงตามรายละเอียดคุณลักษณะเฉพาะของพัสดุ ที่หน่วยงานของรัฐกำหนดไว้หรือไม่ โดยการค้นหารายชื่อผู้ประกอบการ SMEs ให้ดูว่ารายละเอียดคุณลักษณะ เฉพาะของพัสดุ (Spec) ที่ผู้ประกอบการ SMEs ที่ได้ขึ้นทะเบียนไว้กับ สสว. นั้นตรงกับความต้องการ ของหน่วยงานของรัฐที่ต้องการจัดซื้อ จากนั้นให้ดำเนินการดังนี้

๔.๑.๒.๑ หากตรวจสอบแล้วไม่พบว่ามีสินค้าที่มีรายละเอียดคุณลักษณะเฉพาะของพัสดุดตรงกับ ความต้องการของหน่วยงานของรัฐที่ต้องการจัดซื้อ กรณีนี้ก็ไม่ต้องจัดซื้อพัสดุดดังกล่าวกับผู้ประกอบการ SMEs

๔.๑.๒.๒ หากตรวจสอบแล้วพบว่ามีสินค้าที่มีรายละเอียดคุณลักษณะเฉพาะของพัสดุดตรงกับ ความต้องการของหน่วยงานของรัฐที่ต้องการจัดซื้อ ให้ดำเนินการดังนี้

(๑) กรณีที่สินค้าดังกล่าวมีผู้ประกอบการ SMEs นำสินค้ามาขึ้นทะเบียนไว้ และมีตั้งแต่ ๖ รายขึ้นไป ให้หน่วยงานของรัฐดำเนินการจัดซื้อโดยวิธีคัดเลือกกับผู้ประกอบการ SMEs ก่อน

(๒) กรณีที่สินค้าดังกล่าวมีผู้ประกอบการ SMEs นำสินค้ามาขึ้นทะเบียนไว้ แต่มีน้อยกว่า ๖ ราย ให้หน่วยงานของรัฐดำเนินการจัดซื้อตามวิธีการที่กำหนดในพระราชบัญญัติการจัดซื้อ จัดจ้างและการบริหารพัสดุภาครัฐ พ.ศ. ๒๕๖๐

๔.๑.๓ การจัดซื้อโดยวิธีคัดเลือก

เมื่อดำเนินการตามข้อ ๔.๑.๒ แล้ว ให้หน่วยงานของรัฐจัดทำหนังสือเชิญชวน พร้อมทั้ง ส่งรายละเอียดคุณลักษณะเฉพาะหรือร่างขอบเขตของงานไปให้ผู้ประกอบการ SMEs ด้วย โดยให้ดำเนินการดังนี้

๔.๑.๓.๑ หากกรณีปรากฏว่า ในจังหวัดที่หน่วยจัดซื้อตั้งอยู่หรือจังหวัดที่พื้นที่ที่จะใช้พัสดุด มีรายชื่อผู้ประกอบการ SMEs และมีไม่น้อยกว่า ๖ ราย ให้จัดซื้อจากผู้ประกอบการ SMEs ที่หน่วยจัดซื้อตั้งอยู่ หรืออยู่ในพื้นที่ที่จะใช้พัสดุดก่อน โดยเชิญไม่น้อยกว่า ๖ ราย เข้ามาเสนอราคา

ตัวอย่าง

(๑) หน่วยงานของรัฐตั้งอยู่ในจังหวัด ก. มีความประสงค์จะจัดซื้อโต๊ะสำนักงาน เมื่อตรวจสอบรายชื่อแล้วพบว่า จังหวัด ก. มีรายชื่อผู้ประกอบการ SMEs ที่อยู่ในจังหวัด ก. จำนวน ๘ ราย ให้เชิญชวนผู้ประกอบการ SMEs จำนวน ๘ รายดังกล่าวเข้ามาเสนอราคา โดยใช้วิธีคัดเลือก โดยเชิญไม่น้อยกว่า ๒ ราย

(๒) หน่วยงานของรัฐตั้งอยู่ในจังหวัด ก. มีความประสงค์จะจัดซื้อโต๊ะสำนักงาน เมื่อตรวจสอบรายชื่อแล้วพบว่า จังหวัด ก. ไม่มีรายชื่อผู้ประกอบการ SMEs ที่อยู่ในจังหวัด ก. หรือมีแต่ไม่ถึง ๒ ราย ให้ดำเนินการตามข้อ ๔.๑.๓.๒ ต่อไป

๔.๑.๓.๒ หากกรณีปรากฏว่า ในจังหวัดที่หน่วยจัดซื้อตั้งอยู่หรือจังหวัดที่พื้นที่ที่จะใช้พัสดุ ไม่มีรายชื่อผู้ประกอบการ SMEs หรือมีแต่ไม่ถึง ๒ ราย ให้ตรวจสอบบัญชีรายการพัสดุและบัญชีรายชื่อของ สสว. ทุกจังหวัดว่า พักตร์ที่ประสงค์จะจัดซื้อนั้นมีรายชื่อผู้ประกอบการ SMEs หรือไม่ หากทุกจังหวัดในบัญชีรายการพัสดุและบัญชีรายชื่อของ สสว. มีรายชื่อผู้ประกอบการ SMEs ไม่น้อยกว่า ๒ ราย ให้จัดซื้อจากผู้ประกอบการ SMEs ที่มีรายชื่อนั้น โดยเชิญไม่น้อยกว่า ๒ ราย เข้ามาเสนอราคา

หากในจังหวัดที่หน่วยจัดซื้อตั้งอยู่หรือจังหวัดที่พื้นที่ที่จะใช้พัสดุ มีรายชื่อผู้ประกอบการ SMEs น้อยกว่า ๒ ราย ให้หน่วยจัดซื้อเชิญชวนผู้ประกอบการ SMEs ที่มีรายชื่ออยู่ในจังหวัดที่หน่วยจัดซื้อตั้งอยู่หรือจังหวัดที่พื้นที่ที่จะใช้พัสดุ ให้เชิญในจังหวัดที่หน่วยจัดซื้อตั้งอยู่หรือจังหวัดที่พื้นที่ที่จะใช้พัสดุก่อน แล้วจึงพิจารณาจังหวัดอื่น ๆ ต่อไป แต่หากในจังหวัดที่หน่วยจัดซื้อตั้งอยู่หรือจังหวัดที่พื้นที่ที่จะใช้พัสดุไม่มีรายชื่อผู้ประกอบการ SMEs ให้เชิญผู้ประกอบการ SMEs ที่มีรายชื่ออยู่ในจังหวัดอื่น ๆ โดยเชิญไม่น้อยกว่า ๒ ราย

ตัวอย่าง

(๑) หน่วยงานของรัฐที่ดำเนินการจัดซื้อจัดจ้าง ตั้งอยู่ในจังหวัด ก. จะจัดซื้อโต๊ะสำนักงาน เมื่อดำเนินการตามข้อ ๔.๑.๓.๑ พบว่า จังหวัด ก. มีรายชื่อผู้ประกอบการ SMEs ที่อยู่ในจังหวัด ก. จำนวน ๔ ราย ให้เชิญชวนผู้ประกอบการจาก ๔ รายดังกล่าวเข้ามาเสนอราคา และให้เชิญผู้ประกอบการ SMEs จากจังหวัดอื่น ๆ เข้ามาเสนอราคา โดยเชิญไม่น้อยกว่า ๒ ราย

(๒) หน่วยงานของรัฐที่ดำเนินการจัดซื้อจัดจ้าง ตั้งอยู่ในจังหวัด ก. จะจัดซื้อโต๊ะสำนักงาน เมื่อดำเนินการตรวจสอบรายชื่อแล้วพบว่า จังหวัด ก. ไม่มีรายชื่อผู้ประกอบการ SMEs ที่อยู่ในจังหวัด ก. ให้เชิญชวนผู้ประกอบการ SMEs จากจังหวัดอื่น ๆ เข้ามาเสนอราคาด้วย โดยเชิญไม่น้อยกว่า ๒ ราย

๔.๑.๓.๓ หากกรณีไม่เป็นไปตามข้อ ๔.๑.๓.๑ และข้อ ๔.๑.๓.๒ ให้หน่วยจัดซื้อดำเนินการจัดซื้อตามวิธีการที่กำหนดในพระราชบัญญัติฯ หากหน่วยจัดซื้อ ดำเนินการจัดซื้อโดยวิธีประกวดราคาอิเล็กทรอนิกส์ (Electronic Bidding : e - bidding) และใช้เกณฑ์ราคาในการพิจารณาคัดเลือกผู้ชนะ หากผู้ยื่นข้อเสนอซึ่งเป็นผู้ประกอบการ SMEs เสนอราคาสูงกว่าราคาต่ำสุดของผู้เสนอราคารายอื่นไม่เกินร้อยละ ๑๐ ให้จัดซื้อจากผู้ประกอบการ SMEs ดังกล่าว โดยจัดเรียงลำดับผู้เสนอราคาซึ่งเป็นผู้ประกอบการ SMEs ซึ่งเสนอราคาสูงกว่าราคาต่ำสุดของผู้เสนอราคารายอื่นไม่เกินร้อยละ ๑๐ ที่จะเรียกมาทำสัญญาไม่เกิน ๓ ราย

ตัวอย่าง

การเสนอราคาครั้งนี้มีผู้เสนอราคา ๕ ราย ได้แก่ บริษัท ก. บริษัท ข. บริษัท ค. ห้างหุ้นส่วนจำกัด A. และห้างหุ้นส่วนจำกัด B. โดยห้างหุ้นส่วนจำกัด A. และห้างหุ้นส่วนจำกัด B. เป็นผู้ประกอบการ SMEs และบริษัท ก. บริษัท ข. และบริษัท ค. เป็นผู้ประกอบการทั่วไป ซึ่งผู้เสนอราคาแต่ละรายเสนอราคา ดังนี้

บริษัท ก. ๕,๐๐๐,๐๐๐ บาท

บริษัท ข. ๕,๒๐๐,๐๐๐ บาท

บริษัท ค. ๕,๒๕๐,๐๐๐ บาท

ห้างหุ้นส่วนจำกัด A. ๕,๓๐๐,๐๐๐

ห้างหุ้นส่วนจำกัด B. ๕,๔๐๐,๐๐๐ บาท

พิจารณาได้ว่า ในการเสนอราคาครั้งนี้ ห้างหุ้นส่วนจำกัด A. และห้างหุ้นส่วนจำกัด B. ซึ่งเป็นผู้ประกอบการ SMEs ได้เสนอราคาสูงกว่าผู้เสนอราคารายอื่นที่เสนอราคาต่ำสุดแต่ไม่เกินร้อยละ ๑๐ ดังนั้น ในการเสนอราคาครั้งนี้ จึงพิจารณาให้ห้างหุ้นส่วนจำกัด A. เป็นผู้เสนอราคารายต่ำสุดลำดับที่ ๑ ห้างหุ้นส่วนจำกัด B. เป็นผู้เสนอราคารายต่ำสุดลำดับที่ ๒ และบริษัท ก. เป็นผู้เสนอราคารายต่ำสุดลำดับที่ ๓

๔.๑.๓.๔ ให้หน่วยงานของรัฐรายงานผลการจัดซื้อจัดจ้างกับผู้ประกอบการ SMEs ไปยัง สสว. ภายใน ๖๐ วัน นับถัดจากวันสิ้นปีงบประมาณ (ตามภาคผนวก ๑)

สำหรับหน่วยงานของรัฐที่มีหน่วยงานย่อย ให้รายงานไปที่หน่วยงานต้นสังกัด และให้หน่วยงานต้นสังกัดรายงานในภาพรวมทั้งหน่วยงานของรัฐไปยัง สสว.

ตัวอย่าง

กรม ข. มีหน่วยงานในสังกัดที่ตั้งอยู่ในต่างจังหวัด ให้หน่วยงานในสังกัดสรุปผลการจัดซื้อจัดจ้างกับผู้ประกอบการ SMEs ไปยังส่วนกลาง เพื่อให้กรม ข. จัดทำรายงานการจัดซื้อจัดจ้างกับผู้ประกอบการ SMEs ในภาพรวมของกรม ข. ไปยัง สสว.

๔.๑.๔ การจัดซื้อโดยวิธีประกวดราคาอิเล็กทรอนิกส์

๔.๑.๔.๑ ให้หน่วยงานของรัฐนำรายละเอียดคุณลักษณะเฉพาะตามข้อ ๔.๑.๑.๒ ไปตรวจสอบที่ www.mit.fti.or.th ของสภาอุตสาหกรรมแห่งประเทศไทย ว่าพัสดุดังกล่าวมีผู้ประกอบการมาขึ้นทะเบียนว่าเป็นพัสดุที่ผลิตภายในประเทศหรือไม่ หากกรณีปรากฏดังนี้

(๑) มีผู้ประกอบการที่ได้รับการรับรองและออกเครื่องหมายสินค้าที่ผลิตภายในประเทศไทย (Made in Thailand) ตั้งแต่ ๖ รายขึ้นไป ให้กำหนดในรายละเอียดคุณลักษณะเฉพาะว่าเป็นพัสดุที่ผลิตภายในประเทศ ที่ได้รับการรับรองจากสภาอุตสาหกรรมแห่งประเทศไทย

(๒) ไม่มีผู้ประกอบการที่ได้รับการรับรองและออกเครื่องหมายสินค้าที่ผลิตภายในประเทศไทย (Made in Thailand) หรือมีแต่น้อยกว่า ๖ ราย ให้กำหนดในรายละเอียดคุณลักษณะเฉพาะว่าเป็นพัสดุที่ผลิตภายในประเทศ เว้นแต่เป็นกรณีตามข้อ ๔.๑.๑.๑ หรือกรณีที่หน่วยงานของรัฐได้ดำเนินการตามข้อ ๔.๑.๑.๓ แล้ว

๔.๑.๔.๒ การกำหนดเงื่อนไขในเอกสารประกวดราคาซื้อด้วยวิธีประกวดราคาอิเล็กทรอนิกส์ดังนี้

(๑) ให้หน่วยงานของรัฐตรวจรายชื่อผู้ประกอบการที่ได้รับการรับรองและออกเครื่องหมายสินค้าที่ผลิตภายในประเทศไทย (Made in Thailand) ได้ที่ www.mit.fti.or.th ของสภาอุตสาหกรรมแห่งประเทศไทย หากปรากฏว่า มีผู้ประกอบการที่ได้รับการรับรองและออกเครื่องหมายสินค้าที่ผลิตภายในประเทศไทย (Made in Thailand) ตั้งแต่ ๖ รายขึ้นไป ให้เพิ่มเงื่อนไขในเอกสารประกวดราคาซื้อฯ ส่วนที่ ๒ ดังนี้ “ข้อ ๓.๒ สำเนาหนังสือรับรองสินค้า Made in Thailand ของสภาอุตสาหกรรมแห่งประเทศไทย”

(๒) กำหนดเงื่อนไขในเอกสารประกวดราคาซื้อฯ ส่วนที่ ๒ ดังนี้ “ข้อ ๓.๒ สำเนาใบขึ้นทะเบียนผู้ประกอบการวิสาหกิจขนาดกลางและขนาดย่อม (SMEs) (ถ้ามี)”

/สำหรับ ...

สำหรับการพิจารณาผลการกำหนดเงื่อนไขให้ผู้ยื่นข้อเสนอยื่นสำเนาใบขึ้นทะเบียนผู้ประกอบการวิสาหกิจขนาดกลางและขนาดย่อม (SMEs) มีวัตถุประสงค์เพื่อนำมาตรวจสอบคุณสมบัติในการให้แต้มต่อแก่ผู้ประกอบการ SMEs กรณีเสนอราคาสูงกว่าราคาต่ำสุดของผู้เสนอราคารายอื่นไม่เกินร้อยละ ๑๐ หากผู้ประกอบการ SMEs ไม่ยื่นสำเนาใบขึ้นทะเบียนฯ ผู้ประกอบการ SMEs รายนั้นก็จะได้ไม่ได้รับสิทธิการให้แต้มต่อในการเสนอราคาดังกล่าว ดังนั้น กรณีที่ผู้ประกอบการ SMEs ไม่ยื่นสำเนาใบขึ้นทะเบียนฯ ไม่ถือว่าผู้ยื่นข้อเสนอรายนั้นเป็นผู้ไม่ผ่านคุณสมบัติแต่อย่างใด

(๓) กำหนดเงื่อนไขในเอกสารประกวดราคาซื้อฯ กรณีใช้เกณฑ์ราคาในการพิจารณาคัดเลือกผู้ชนะดังนี้

(๓.๑) ให้กำหนดเงื่อนไขการพิจารณาในข้อ ๖ หลักเกณฑ์และสิทธิในการพิจารณา “๖.๘ หากผู้ยื่นข้อเสนอซึ่งเป็นผู้ประกอบการ SMEs เสนอราคาสูงกว่าราคาต่ำสุดของผู้ยื่นข้อเสนอรายอื่นที่ไม่เกินร้อยละ ๑๐ ให้หน่วยงานของรัฐจัดซื้อจัดจ้างจากผู้ประกอบการ SMEs ดังกล่าว โดยจัดเรียงลำดับผู้ยื่นข้อเสนอซึ่งเป็นผู้ประกอบการ SMEs ซึ่งเสนอราคาสูงกว่าราคาต่ำสุดของผู้ยื่นข้อเสนอรายอื่นไม่เกินร้อยละ ๑๐ ที่จะเรียกมาทำสัญญาไม่เกิน ๓ ราย

ผู้ยื่นข้อเสนอที่เป็นกิจการร่วมค้าที่จะได้สิทธิตามวรรคหนึ่ง ผู้เข้าร่วมค้าทุกรายจะต้องเป็นผู้ประกอบการ SMEs”

(๓.๒) ให้กำหนดเงื่อนไขการพิจารณาในข้อ ๖ หลักเกณฑ์และสิทธิในการพิจารณา “๖.๙ หากผู้ยื่นข้อเสนอซึ่งมิใช่ผู้ประกอบการ SMEs แต่เป็นบุคคลธรรมดาที่ถือสัญชาติไทยหรือนิติบุคคลที่จัดตั้งขึ้นตามกฎหมายไทยเสนอราคาสูงกว่าราคาต่ำสุดของผู้ยื่นข้อเสนอซึ่งเป็นบุคคลธรรมดาที่มีได้ถือสัญชาติไทยหรือนิติบุคคลที่จัดตั้งขึ้นตามกฎหมายของต่างประเทศไม่เกินร้อยละ ๓ ให้หน่วยงานของรัฐจัดซื้อหรือจัดจ้างจากผู้ยื่นข้อเสนอซึ่งเป็นบุคคลธรรมดาที่ถือสัญชาติไทยหรือนิติบุคคลที่จัดตั้งขึ้นตามกฎหมายไทยดังกล่าว

ผู้ยื่นข้อเสนอที่เป็นกิจการร่วมค้าที่จะได้สิทธิตามวรรคหนึ่ง ผู้เข้าร่วมค้าทุกรายจะต้องเป็นผู้ประกอบการที่เป็นบุคคลธรรมดาที่ถือสัญชาติไทยหรือนิติบุคคลที่จัดตั้งขึ้นตามกฎหมายไทย”

อนึ่ง ให้นำเงื่อนไขข้อ ๔.๑.๔.๒ (๒) (๓) (๓.๑) และ (๓.๒) มาใช้กับวิธีคัดเลือกด้วย

๔.๒ การจัดจ้างก่อสร้าง

๔.๒.๑ การจัดทำแบบรูปรายการงานก่อสร้าง

๔.๒.๑.๑ หน่วยงานของรัฐต้องกำหนดรายละเอียดในแบบรูปรายการงานก่อสร้างและกำหนดให้คู่สัญญาต้องใช้วัสดุประเภทวัสดุหรือครุภัณฑ์ที่จะใช้ในงานก่อสร้างเป็นวัสดุที่ผลิตภายในประเทศ โดยต้องใช้ไม่น้อยกว่าร้อยละ ๖๐ ของมูลค่าวัสดุที่จะใช้ในงานก่อสร้างทั้งหมดตามสัญญา

ให้หน่วยงานของรัฐพิจารณาการใช้เหล็กในงานก่อสร้างก่อน โดยหน่วยงานของรัฐต้องกำหนดรายละเอียดในแบบรูปรายการงานก่อสร้าง ให้คู่สัญญาต้องใช้เหล็กที่ผลิตภายในประเทศไม่น้อยกว่าร้อยละ ๙๐ ของปริมาณเหล็กที่ต้องใช้ทั้งหมดตามสัญญา

๔.๒.๑.๒ กรณีเมื่อหน่วยงานของรัฐได้จัดทำใบแจ้งปริมาณงานและราคา และใบบัญชีรายการก่อสร้างแล้ว ทราบว่าวัสดุที่จะใช้ในโครงการก่อสร้างนั้นมีผลิตภายในประเทศแต่หน่วยงานของรัฐจะไม่ใช้วัสดุที่ผลิตภายในประเทศ หรือจะใช้หรือใช้วัสดุที่ผลิตภายในประเทศไม่ครบร้อยละ ๖๐ หากกรณีเป็น ดังนี้

(๑) กรณีที่ราคาวัสดุที่นำเข้ามาจากต่างประเทศมีราคาต่อหน่วยไม่เกิน ๒ ล้านบาท ให้เสนอหัวหน้าหน่วยงานของรัฐเพื่อขออนุมัติก่อน

(๒) กรณีที่ราคาพัสดุที่นำเข้าจากต่างประเทศมีราคาต่อหน่วยรายการใดรายการหนึ่งเกิน ๒ ล้านบาท ให้เสนอผู้มีอำนาจเหนือขึ้นไปหนึ่งชั้นเพื่อขออนุมัติก่อน

๔.๒.๑.๓ กรณีดังต่อไปนี้ไม่ต้องขออนุมัติจากหัวหน้าหน่วยงานของรัฐหรือผู้มีอำนาจเหนือขึ้นไปหนึ่งชั้นขออนุมัติแต่อย่างใด โดยหน่วยงานของรัฐสามารถกำหนดแบบรูปรายการงานก่อสร้างได้ตามความต้องการ

(๑) กรณีที่หน่วยงานของรัฐทราบตั้งแต่ต้นว่าโครงการก่อสร้างนั้นต้องใช้พัสดุที่นำเข้าจากประเทศและพัสดุดังกล่าวนั้นไม่มีผลิตภายในประเทศ ซึ่งทำให้อัตราการใช้พัสดุที่ผลิตภายในประเทศน้อยกว่าร้อยละ ๖๐ ของมูลค่าพัสดุที่จะใช้ในงานก่อสร้างทั้งหมดตามสัญญา

(๒) กรณีเมื่อหน่วยงานของรัฐได้จัดทำใบแจ้งปริมาณงานและราคา และใบบัญชีรายการก่อสร้างแล้ว ทราบว่าโครงการก่อสร้างนั้นต้องใช้พัสดุที่นำเข้าจากต่างประเทศและพัสดุดังกล่าวนั้นไม่มีผลิตภายในประเทศ ซึ่งทำให้อัตราการใช้พัสดุที่ผลิตภายในประเทศน้อยกว่าร้อยละ ๖๐ ของมูลค่าพัสดุที่จะใช้ในงานก่อสร้างทั้งหมดตามสัญญา

๔.๒.๒ การกำหนดเงื่อนไขและคุณสมบัติของผู้ยื่นข้อเสนอ

หน่วยงานของรัฐต้องกำหนดเงื่อนไขและคุณสมบัติของผู้ยื่นข้อเสนอ เช่น กำหนดมูลค่าของผลงาน กำหนดเงื่อนไขเกี่ยวกับการขึ้นทะเบียนผู้ประกอบการงานก่อสร้าง เป็นต้น

๔.๒.๓ การตรวจสอบรายการสินค้าหรืองานบริการและรายชื่อผู้ประกอบการ SMEs

เมื่อดำเนินการกำหนดเงื่อนไขและคุณสมบัติของผู้ยื่นข้อเสนอตามข้อ ๔.๒.๒ แล้ว ให้หน่วยงานของรัฐนำงานก่อสร้างที่ประสงค์จะจัดจ้างนั้นไปตรวจสอบที่ www.thaismegp.com ว่างานจ้างก่อสร้างที่หน่วยงานของรัฐต้องการจัดจ้างนั้นมีผู้ประกอบการ SMEs มาขึ้นทะเบียนงานก่อสร้างไว้ตรงตามคุณสมบัติและเงื่อนไขที่หน่วยงานของรัฐกำหนดไว้หรือไม่ จากนั้นให้ดำเนินการดังนี้

๔.๒.๓.๑ หากตรวจสอบแล้วไม่พบว่ามีงานก่อสร้างที่ตรงกับความต้องการของหน่วยงานของรัฐที่ต้องการจัดจ้างก่อสร้าง กรณีนี้ก็ไม่ต้องจัดจ้างก่อสร้างกับผู้ประกอบการ SMEs

๔.๒.๓.๒ หากตรวจสอบแล้วพบว่ามีงานก่อสร้างตรงกับความต้องการของหน่วยงานของรัฐที่ต้องการจัดจ้างก่อสร้าง ให้ดำเนินการดังนี้

(๑) กรณีที่งานก่อสร้างดังกล่าวมีผู้ประกอบการ SMEs มาขึ้นทะเบียนไว้ และมีตั้งแต่ ๖ รายขึ้นไป ให้หน่วยงานของรัฐดำเนินการจัดจ้างก่อสร้างโดยวิธีคัดเลือกกับผู้ประกอบการ SMEs ก่อน

(๒) กรณีที่งานก่อสร้างดังกล่าวมีผู้ประกอบการ SMEs มาขึ้นทะเบียนไว้ แต่มีน้อยกว่า ๖ ราย ให้หน่วยงานของรัฐดำเนินการจัดจ้างก่อสร้างตามวิธีการที่กำหนดในพระราชบัญญัติฯ

๔.๒.๔ การจัดจ้างก่อสร้างโดยวิธีคัดเลือก

เมื่อดำเนินการตามข้อ ๔.๒.๓ แล้ว ให้หน่วยงานของรัฐจัดทำหนังสือเชิญชวน พร้อมทั้งส่งแบบรูปรายการงานก่อสร้าง เงื่อนไขและคุณสมบัติในการยื่นข้อเสนอไปให้ผู้ประกอบการ SMEs ด้วย โดยให้ดำเนินการดังนี้

๔.๒.๔.๑ หากกรณีปรากฏว่า ในจังหวัดที่หน่วยจัดจ้างก่อสร้างตั้งอยู่หรือจังหวัดที่พื้นที่ที่จะไปดำเนินการก่อสร้างมีรายชื่อผู้ประกอบการ SMEs และมีไม่น้อยกว่า ๖ ราย ให้จัดจ้างก่อสร้างจากผู้ประกอบการ SMEs ในจังหวัดที่หน่วยจัดจ้างก่อสร้างตั้งอยู่หรือจังหวัดที่พื้นที่ที่จะไปดำเนินการก่อสร้างก่อน โดยเชิญไม่น้อยกว่า ๖ ราย เข้ามาเสนอราคา

๔.๒.๔.๒ หากกรณีปรากฏว่า ในจังหวัดที่หน่วยจัดจ้างก่อสร้างตั้งอยู่หรือจังหวัดที่พื้นที่ที่จะไปดำเนินการก่อสร้างไม่มีรายชื่อผู้ประกอบการ SMEs หรือมีแต่น้อยกว่า ๖ ราย ให้ตรวจสอบบัญชีรายการ

พัสดุและบัญชีรายชื่อของ สสว. ทุกจังหวัดว่า พัสดุที่ประสงค์จะจัดจ้างก่อสร้างนั้นมีรายชื่อผู้ประกอบการ SMEs หรือไม่ หากทุกจังหวัดในบัญชีรายการพัสดุและบัญชีรายชื่อของ สสว. มีรายชื่อผู้ประกอบการ SMEs ไม่น้อยกว่า ๖ ราย ให้จัดจ้างก่อสร้างจากผู้ประกอบการ SMEs ที่มีรายชื่อนั้น โดยเชิญไม่น้อยกว่า ๖ ราย เข้ามาเสนอราคา

หากในจังหวัดที่หน่วยจัดจ้างก่อสร้างตั้งอยู่หรือจังหวัดที่พื้นที่ที่จะไปดำเนินการก่อสร้างมีรายชื่อผู้ประกอบการ SMEs น้อยกว่า ๖ ราย ให้หน่วยจัดจ้างก่อสร้างเชิญชวนผู้ประกอบการ SMEs ที่มีรายชื่ออยู่ในจังหวัดที่หน่วยจัดจ้างก่อสร้างตั้งอยู่หรือจังหวัดที่พื้นที่ที่จะไปดำเนินการก่อสร้าง ให้เชิญในจังหวัดที่หน่วยจัดจ้างก่อสร้างตั้งอยู่หรือจังหวัดที่พื้นที่ที่จะไปดำเนินการก่อสร้างก่อน แล้วจึงพิจารณาจังหวัดอื่น ๆ ต่อไป แต่หากในจังหวัดที่หน่วยจัดจ้างก่อสร้างตั้งอยู่หรือจังหวัดที่พื้นที่ที่จะไปดำเนินการก่อสร้างไม่มีรายชื่อผู้ประกอบการ SMEs ให้เชิญผู้ประกอบการ SMEs ที่มีรายชื่ออยู่ในจังหวัดอื่น ๆ โดยเชิญไม่น้อยกว่า ๖ ราย เข้ามาเสนอราคา

๔.๒.๔.๓ หากกรณีไม่เป็นไปตามข้อ ๔.๒.๔.๑ และข้อ ๔.๒.๔.๒ ให้หน่วยจัดจ้างก่อสร้างดำเนินการจัดจ้างก่อสร้างตามวิธีการที่กำหนดในพระราชบัญญัติฯ หากหน่วยจัดจ้างก่อสร้างดำเนินการจัดจ้างก่อสร้างโดยวิธีประกวดราคาอิเล็กทรอนิกส์ (Electronic Bidding : e – bidding) และใช้เกณฑ์ราคาในการพิจารณาคัดเลือกผู้ชนะ หากผู้เสนอราคาซึ่งเป็นผู้ประกอบการ SMEs เสนอราคาสูงกว่าราคาต่ำสุดของผู้เสนอการรายอื่นไม่เกินร้อยละ ๑๐ ให้จัดซื้อจากผู้ประกอบการ SMEs ดังกล่าว โดยจัดเรียงลำดับผู้เสนอราคาซึ่งเป็นผู้ประกอบการ SMEs ซึ่งเสนอราคาสูงกว่าราคาต่ำสุดของผู้เสนอการรายอื่นไม่เกินร้อยละ ๑๐ ที่จะเรียกมาทำสัญญาไม่เกิน ๓ ราย

๔.๒.๕ การจัดจ้างก่อสร้างโดยวิธีประกวดราคาอิเล็กทรอนิกส์

๔.๒.๕.๑ เพิ่มเงื่อนไขในเอกสารแนบท้ายเอกสารประกวดราคาจ้างก่อสร้างฯ “ข้อ ๑.๙ แผนการใช้พัสดุที่ผลิตภายในประเทศและแผนการใช้เหล็กที่ผลิตภายในประเทศ” ทั้งนี้ โดยให้แนบตารางภาคผนวก ๒ และภาคผนวก ๓ ไปด้วย เว้นแต่กรณีที่ระยะเวลาดำเนินการตามสัญญาไม่เกิน ๖๐ วัน

อนึ่ง กรณีที่งานก่อสร้างนั้นไม่มีการใช้เหล็กเป็นส่วนประกอบ จะไม่กำหนดให้ยื่นแผนการใช้เหล็กที่ผลิตภายในประเทศก็ได้

๔.๒.๕.๒ เพิ่มเงื่อนไขในเอกสารประกวดราคาจ้างก่อสร้างฯ ส่วนที่ ๒ ดังนี้ “ข้อ ๓.๒ สำเนาใบขึ้นทะเบียนผู้ประกอบการวิสาหกิจขนาดกลางและขนาดย่อม (SMEs) (ถ้ามี)”

อนึ่ง สำหรับการพิจารณาผลการกำหนดเงื่อนไขที่ให้ผู้ยื่นข้อเสนอยื่นสำเนาใบขึ้นทะเบียนผู้ประกอบการวิสาหกิจขนาดกลางและขนาดย่อม (SMEs) มีวัตถุประสงค์เพื่อนำมาตรวจสอบคุณสมบัติในการให้แต้มต่อแก่ผู้ประกอบการ SMEs กรณีเสนอราคาสูงกว่าราคาต่ำสุดของผู้เสนอการรายอื่นไม่เกินร้อยละ ๑๐ หากผู้ประกอบการ SMEs ไม่ยื่นสำเนาใบขึ้นทะเบียนฯ ผู้ประกอบการ SMEs รายนั้น ก็จะไม่ได้รับสิทธิการได้แต้มต่อในการเสนอราคาดังกล่าว ดังนั้น กรณีที่ผู้ประกอบการ SMEs ไม่ยื่นสำเนาใบขึ้นทะเบียนฯ ไม่ถือว่าผู้ยื่นข้อเสนอรายนั้นเป็นผู้ไม่ผ่านคุณสมบัติแต่อย่างใด

๔.๒.๕.๓ เพิ่มเงื่อนไขในเอกสารประกวดราคาจ้างก่อสร้างฯ “ข้อ ๔.๙ ผู้ยื่นข้อเสนอที่เป็นผู้ชนะการเสนอราคาต้องจัดทำแผนการใช้พัสดุที่ผลิตภายในประเทศและแผนการใช้เหล็กที่ผลิตภายในประเทศ โดยยื่นให้หน่วยงานของรัฐภายใน ๖๐ วัน นับถัดจากวันลงนามในสัญญา”

๔.๒.๕.๔ กำหนดเงื่อนไขในเอกสารประกวดราคาจ้างก่อสร้างฯ กรณีใช้เกณฑ์ราคาในการพิจารณาคัดเลือกผู้ชนะดังนี้

(๑) ให้กำหนดเงื่อนไขการพิจารณาในข้อ ๖ หลักเกณฑ์และสิทธิในการพิจารณาว่า “๖.๘ หากผู้ยื่นข้อเสนอซึ่งเป็นผู้ประกอบการ SMEs เสนอราคาสูงกว่าราคาต่ำสุดของผู้ยื่นข้อเสนอรายอื่นที่ไม่เกินร้อยละ ๑๐ ให้หน่วยงานของรัฐจัดซื้อจัดจ้างจากผู้ประกอบการ SMEs ดังกล่าว โดยจัดเรียงลำดับผู้ยื่นข้อเสนอซึ่งเป็นผู้ประกอบการ SMEs ซึ่งเสนอราคาสูงกว่าราคาต่ำสุดของผู้ยื่นข้อเสนอรายอื่นไม่เกินร้อยละ ๑๐ ที่จะเรียกมาทำสัญญาไม่เกิน ๓ ราย

ผู้ยื่นข้อเสนอที่เป็นกิจการร่วมค้าที่จะได้สิทธิตามวรรคหนึ่ง ผู้เข้าร่วมค้าทุกราย จะต้องเป็นผู้ประกอบการ SMEs”

(๒) ให้กำหนดเงื่อนไขการพิจารณาในข้อ ๖ หลักเกณฑ์และสิทธิในการพิจารณาว่า “๖.๙ หากผู้ยื่นข้อเสนอซึ่งมิใช่ผู้ประกอบการ SMEs แต่เป็นบุคคลธรรมดาที่ถือสัญชาติไทยหรือนิติบุคคลที่จัดตั้งขึ้นตามกฎหมายไทยเสนอราคาสูงกว่าราคาต่ำสุดของผู้ยื่นข้อเสนอซึ่งเป็นบุคคลธรรมดาที่มีได้ถือสัญชาติไทยหรือนิติบุคคลที่จัดตั้งขึ้นตามกฎหมายของต่างประเทศไม่เกินร้อยละ ๓ ให้หน่วยงานของรัฐจัดซื้อหรือจัดจ้างจากผู้ยื่นข้อเสนอซึ่งเป็นบุคคลธรรมดาที่ถือสัญชาติไทยหรือนิติบุคคลที่จัดตั้งขึ้นตามกฎหมายไทยดังกล่าว

ผู้ยื่นข้อเสนอที่เป็นกิจการร่วมค้าที่จะได้สิทธิตามวรรคหนึ่ง ผู้เข้าร่วมค้าทุกราย จะต้องเป็นผู้ประกอบการที่เป็นบุคคลธรรมดาที่ถือสัญชาติไทยหรือนิติบุคคลที่จัดตั้งขึ้นตามกฎหมายไทย”

อนึ่ง (๑) ให้นำเงื่อนไขข้อ ๔.๒.๕.๑ ข้อ ๔.๒.๕.๒ ข้อ ๔.๒.๕.๓ และข้อ ๔.๒.๕.๔ (๑) และ (๒) มาใช้กับวิธีคัดเลือกด้วย

(๒) ให้นำเงื่อนไขข้อ ๔.๒.๕.๑ และข้อ ๔.๒.๕.๓ มาใช้กับวิธีเฉพาะเจาะจงด้วย เว้นแต่กรณีที่วงเงินการจัดจ้างก่อสร้างไม่เกิน ๕๐๐,๐๐๐ บาท

๔.๓ การจัดจ้างที่มีโรงงานก่อสร้าง

๔.๓.๑ การจัดทำร่างขอบเขตของงานและการกำหนดเงื่อนไขและคุณสมบัติของผู้ยื่นข้อเสนอ

๔.๓.๑.๑ หน่วยงานของรัฐต้องกำหนดร่างขอบเขตของงานและกำหนดให้ผู้สัญญาต้องใช้พัสดุประเภทวัสดุหรือครุภัณฑ์ที่จะใช้ในงานจ้างเป็นพัสดุที่ผลิตภายในประเทศ โดยต้องใช้ไม่น้อยกว่าร้อยละ ๖๐ ของมูลค่าพัสดุที่จะใช้ในงานจ้างทั้งหมดตามสัญญา

๔.๓.๑.๒ กรณีที่หน่วยงานของรัฐได้แจกแจงรายการพัสดุที่จะนำมาใช้ในงานจ้างนั้นแล้ว ทราบว่างานนั้นเป็นพัสดุที่ไม่มีผลิตภายในประเทศ หน่วยงานของรัฐสามารถกำหนดรายละเอียดคุณลักษณะเฉพาะของพัสดุได้ตามวัตถุประสงค์การใช้งาน โดยไม่ต้องกำหนดว่าเป็นพัสดุที่ผลิตภายในประเทศ กรณีนี้ไม่ต้องขออนุมัติจากหัวหน้าหน่วยงานของรัฐหรือผู้มีอำนาจเหนือขึ้นไปหนึ่งชั้น

๔.๓.๑.๓ กรณีเมื่อหน่วยงานของรัฐได้แจกแจงรายการพัสดุที่จะนำมาใช้ในงานจ้างนั้นแล้ว ทราบว่าพัสดุที่จะใช้ในงานจ้างนั้นมีผลิตภายในประเทศแต่หน่วยงานของรัฐจะไม่ใช้พัสดุที่ผลิตภายในประเทศ หรือจะใช้หรือใช้พัสดุที่ผลิตภายในประเทศไม่ครบร้อยละ ๖๐ หากกรณีเป็นดังนี้

(๑) กรณีที่ราคาพัสดุที่นำเข้าจากต่างประเทศมีราคาต่อหน่วยไม่เกิน ๒ ล้านบาท ให้เสนอหัวหน้าหน่วยงานของรัฐเพื่ออนุมัติก่อน

(๒) กรณีที่ราคาพัสดุที่นำเข้าจากต่างประเทศมีราคาต่อหน่วยรายการใดรายการหนึ่งเกิน ๒ ล้านบาท ให้เสนอผู้มีอำนาจเหนือขึ้นไปหนึ่งชั้นเพื่ออนุมัติเห็นก่อน

๔.๓.๑.๔ กรณีดังต่อไปนี้หน่วยงานของรัฐไม่ต้องขออนุมัติจากหัวหน้าหน่วยงานของรัฐหรือผู้มีอำนาจเหนือขึ้นไปหนึ่งชั้นอนุมัติแต่อย่างใด โดยหน่วยงานของรัฐสามารถกำหนดขอบเขตของงานหรือรายละเอียดคุณลักษณะเฉพาะของพัสดุได้ตามความต้องการ

(๑) กรณีที่หน่วยงานของรัฐทราบตั้งแต่ต้นว่างานจ้างนั้นต้องใช้พัสดุที่นำเข้ามาจากต่างประเทศและพัสดุดังกล่าวนั้นไม่มีผลิตภายในประเทศ ซึ่งทำให้อัตราการใช้พัสดุที่ผลิตภายในประเทศน้อยกว่าร้อยละ ๖๐ ของมูลค่าพัสดุที่จะใช้ในงานจ้างทั้งหมดตามสัญญา

(๒) กรณีเมื่อหน่วยงานของรัฐได้แจกแจงรายการพัสดุที่จะนำมาใช้ในงานจ้างนั้นแล้วทราบว่างานจ้างนั้นต้องใช้พัสดุที่นำเข้ามาจากต่างประเทศและพัสดุดังกล่าวนั้นไม่มีผลิตภายในประเทศ ซึ่งทำให้อัตราการใช้พัสดุที่ผลิตภายในประเทศน้อยกว่าร้อยละ ๖๐ ของมูลค่าพัสดุที่จะใช้ในงานจ้างทั้งหมดตามสัญญา

๔.๓.๒ การกำหนดเงื่อนไขและคุณสมบัติของผู้ยื่นข้อเสนอ

หน่วยงานของรัฐต้องกำหนดเงื่อนไขและคุณสมบัติของผู้ยื่นข้อเสนอ ตามวัตถุประสงค์การใช้งานและความต้องการของหน่วยงานของรัฐ เช่น กำหนดมูลค่าของผลงาน เป็นต้น

๔.๓.๓ การตรวจสอบรายการสินค้าหรืองานบริการและรายชื่อผู้ประกอบการ SMEs

เมื่อดำเนินการกำหนดเงื่อนไขและคุณสมบัติของผู้ยื่นข้อเสนอตามข้อ ๔.๓.๒ แล้วให้หน่วยงานของรัฐนำงานที่ประสงค์จะจัดจ้างนั้นไปตรวจสอบที่ www.thaismegp.com ว่า งานจ้างที่หน่วยงานของรัฐต้องการจัดจ้างนั้นมีผู้ประกอบการ SMEs มาขึ้นทะเบียนงานที่รับจ้างไว้ตรงตามคุณสมบัติและเงื่อนไขที่หน่วยงานของรัฐกำหนดไว้หรือไม่ จากนั้นให้ดำเนินการดังนี้

๔.๓.๓.๑ หากตรวจสอบแล้วไม่พบว่า มีงานจ้างที่ตรงกับความต้องการของหน่วยงานของรัฐที่ต้องการจัดจ้าง กรณีนี้ก็ไม่ต้องจัดจ้างกับผู้ประกอบการ SMEs

๔.๓.๓.๒ หากตรวจสอบแล้วพบว่า มีงานจ้างตรงกับความต้องการของหน่วยงานของรัฐที่ต้องการจัดจ้าง ให้ดำเนินการดังนี้

(๑) กรณีที่งานจ้างดังกล่าวมีผู้ประกอบการ SMEs มาขึ้นทะเบียนไว้ และมีตั้งแต่ ๖ รายขึ้นไป ให้หน่วยงานของรัฐดำเนินการจัดจ้างโดยวิธีคัดเลือกกับผู้ประกอบการ SMEs ก่อน

(๒) กรณีที่งานจ้างดังกล่าวมีผู้ประกอบการ SMEs มาขึ้นทะเบียนไว้ แต่มีน้อยกว่า ๖ ราย ให้หน่วยงานของรัฐดำเนินการจัดจ้างตามวิธีการที่กำหนดในพระราชบัญญัติฯ

๔.๓.๔ การจัดจ้างโดยวิธีคัดเลือก

เมื่อดำเนินการตามข้อ ๔.๒.๓ แล้ว ให้หน่วยงานของรัฐจัดทำหนังสือเชิญชวน พร้อมทั้งส่งขอบเขตของงาน เงื่อนไขและคุณสมบัติในการยื่นข้อเสนอไปให้ผู้ประกอบการ SMEs ด้วย โดยให้ดำเนินการดังนี้

๔.๓.๔.๑ หากกรณีปรากฏว่า ในจังหวัดที่หน่วยจัดจ้างตั้งอยู่หรือจังหวัดที่พื้นที่ที่จะไปดำเนินการมีรายชื่อผู้ประกอบการ SMEs และมีไม่น้อยกว่า ๖ ราย ให้จัดจ้างจากผู้ประกอบการ SMEs ในจังหวัดที่หน่วยจัดจ้างตั้งอยู่หรือจังหวัดที่พื้นที่ที่จะไปดำเนินการก่อน โดยเชิญไม่น้อยกว่า ๖ ราย เข้ามาเสนอราคา

๔.๓.๔.๒ หากกรณีปรากฏว่า ในจังหวัดที่หน่วยจัดจ้างตั้งอยู่หรือจังหวัดที่พื้นที่ที่จะไปดำเนินการไม่มีรายชื่อผู้ประกอบการ SMEs หรือมีแต่น้อยกว่า ๖ ราย ให้ตรวจสอบบัญชีรายการพัสดุและบัญชีรายชื่อของ สสว. ทุกจังหวัดว่า พักตร์ที่ประสงค์จะจัดจ้างนั้นมีรายชื่อผู้ประกอบการ SMEs หรือไม่ หากทุกจังหวัดในบัญชีรายการพัสดุและบัญชีรายชื่อของ สสว. มีรายชื่อผู้ประกอบการ SMEs ไม่น้อยกว่า ๖ ราย ให้จัดจ้างจากผู้ประกอบการ SMEs ที่มีรายชื่อนั้น โดยเชิญไม่น้อยกว่า ๖ ราย เข้ามาเสนอราคา

หากในจังหวัดที่หน่วยจัดจ้างตั้งอยู่หรือจังหวัดที่พื้นที่ที่จะไปดำเนินการมีรายชื่อผู้ประกอบการ SMEs น้อยกว่า ๖ ราย ให้หน่วยจัดจ้างเชิญชวนผู้ประกอบการ SMEs ที่มีรายชื่ออยู่ในจังหวัดที่หน่วยจัดจ้างตั้งอยู่หรือจังหวัดที่พื้นที่ที่จะไปดำเนินการ ให้เชิญในจังหวัดที่หน่วยจัดจ้างตั้งอยู่หรือ

จังหวัดที่พื้นที่ที่จะไปดำเนินการก่อน แล้วจึงพิจารณาจังหวัดอื่น ๆ ต่อไป แต่หากในจังหวัดที่หน่วยจัดจ้างตั้งอยู่ หรือจังหวัดที่พื้นที่ที่จะไปดำเนินการไม่มีรายชื่อผู้ประกอบการ SMEs ให้เชิญผู้ประกอบการ SMEs ที่มีรายชื่ออยู่ในจังหวัดอื่น ๆ โดยเชิญไม่น้อยกว่า ๖ ราย เข้ามาเสนอราคา

๔.๓.๔.๓ หากกรณีไม่เป็นไปตามข้อ ๔.๓.๔.๑ และข้อ ๔.๓.๔.๒ ให้หน่วยจัดจ้างดำเนินการจัดจ้างตามวิธีการที่กำหนดในพระราชบัญญัติฯ หากหน่วยงานของรัฐดำเนินการจัดจ้างโดยวิธีประกวดราคาอิเล็กทรอนิกส์ (Electronic Bidding : e - bidding) และใช้เกณฑ์ราคาในการพิจารณาคัดเลือกผู้ชนะ หากผู้เสนอราคาซึ่งเป็นผู้ประกอบการ SMEs เสนอราคาสูงกว่าราคาต่ำสุดของผู้เสนอราคารายอื่นไม่เกินร้อยละ ๑๐ ให้จัดจ้างจากผู้ประกอบการ SMEs ดังกล่าว โดยจัดเรียงลำดับผู้เสนอราคาซึ่งเป็นผู้ประกอบการ SMEs ซึ่งเสนอราคาสูงกว่าราคาต่ำสุดของผู้เสนอราคารายอื่นไม่เกินร้อยละ ๑๐ ที่จะเรียกมาทำสัญญาไม่เกิน ๓ ราย

๔.๓.๕ การจัดจ้างโดยวิธีประกวดราคาอิเล็กทรอนิกส์

๔.๓.๕.๑ เพิ่มเงื่อนไขในเอกสารแนบท้ายเอกสารประกวดราคาจ้างฯ ดังนี้ “ข้อ ๑.๗ แผนการใช้พัสดุที่ผลิตภายในประเทศ” ทั้งนี้ โดยให้แนบตารางภาคผนวก ๒ ไปด้วย เว้นแต่กรณีที่ระยะเวลาดำเนินการตามสัญญาไม่เกิน ๖๐ วัน

๔.๓.๕.๒ เพิ่มเงื่อนไขในเอกสารประกวดราคาจ้างฯ ส่วนที่ ๒ ดังนี้ “ข้อ ๓.๒ สำเนาใบขึ้นทะเบียนผู้ประกอบการวิสาหกิจขนาดกลางและขนาดย่อม (SMEs) (ถ้ามี)”

อนึ่ง สำหรับการพิจารณาผลกรณีกำหนดเงื่อนไขที่ให้ผู้ยื่นข้อเสนอยื่นสำเนาใบขึ้นทะเบียนผู้ประกอบการวิสาหกิจขนาดกลางและขนาดย่อม (SMEs) มีวัตถุประสงค์เพื่อนำมาตรวจสอบคุณสมบัติในการให้แต้มต่อแก่ผู้ประกอบการ SMEs กรณีเสนอราคาสูงกว่าราคาต่ำสุดของผู้เสนอราคารายอื่นไม่เกินร้อยละ ๑๐ หากผู้ประกอบการ SMEs ไม่ยื่นสำเนาใบขึ้นทะเบียนฯ ผู้ประกอบการ SMEs รายนั้น ก็จะไม่ได้รับสิทธิการให้แต้มต่อในการเสนอราคาดังกล่าว ดังนั้น กรณีที่ผู้ประกอบการ SMEs ไม่ยื่นสำเนาใบขึ้นทะเบียนฯ ไม่ถือว่าผู้ยื่นข้อเสนอรายนั้นเป็นผู้ไม่ผ่านคุณสมบัติแต่อย่างใด

๔.๓.๕.๓ เพิ่มเงื่อนไขในเอกสารประกวดราคาจ้างฯ “ข้อ ๔.๙ ผู้ยื่นข้อเสนอที่เป็นผู้ชนะการเสนอราคาต้องจัดทำแผนการใช้พัสดุที่ผลิตภายในประเทศ โดยยื่นให้หน่วยงานของรัฐภายใน ๖๐ วัน นับถัดจากวันลงนามในสัญญา”

๔.๓.๕.๔ กำหนดเงื่อนไขในเอกสารประกวดราคาจ้างฯ กรณีใช้เกณฑ์ราคาในการพิจารณาคัดเลือกผู้ชนะดังนี้

(๑) ให้กำหนดเงื่อนไขการพิจารณาในข้อ ๖ หลักเกณฑ์และสิทธิในการพิจารณาว่า “๖.๘ หากผู้ยื่นข้อเสนอซึ่งเป็นผู้ประกอบการ SMEs เสนอราคาสูงกว่าราคาต่ำสุดของผู้ยื่นข้อเสนอรายอื่นที่ไม่เกินร้อยละ ๑๐ ให้หน่วยงานของรัฐจัดซื้อจัดจ้างจากผู้ประกอบการ SMEs ดังกล่าว โดยจัดเรียงลำดับผู้ยื่นข้อเสนอซึ่งเป็นผู้ประกอบการ SMEs ซึ่งเสนอราคาสูงกว่าราคาต่ำสุดของผู้ยื่นข้อเสนอรายอื่นไม่เกินร้อยละ ๑๐ ที่จะเรียกมาทำสัญญาไม่เกิน ๓ ราย

ผู้ยื่นข้อเสนอที่เป็นกิจการร่วมค้าที่จะได้สิทธิตามวรรคหนึ่ง ผู้เข้าร่วมค้าทุกรายจะต้องเป็นผู้ประกอบการ SMEs”

(๒) ให้กำหนดเงื่อนไขการพิจารณาในข้อ ๖ หลักเกณฑ์และสิทธิในการพิจารณาว่า “๖.๙ หากผู้ยื่นข้อเสนอซึ่งมิใช่ผู้ประกอบการ SMEs แต่เป็นบุคคลธรรมดาที่ถือสัญชาติไทยหรือนิติบุคคลที่จัดตั้งขึ้นตามกฎหมายไทยเสนอราคาสูงกว่าราคาต่ำสุดของผู้ยื่นข้อเสนอซึ่งเป็นบุคคลธรรมดาที่มีได้ถือสัญชาติไทยหรือนิติบุคคลที่จัดตั้งขึ้นตามกฎหมายของต่างประเทศไม่เกินร้อยละ ๓ ให้หน่วยงานของรัฐจัดซื้อหรือจัดจ้างจากผู้ยื่นข้อเสนอซึ่งเป็นบุคคลธรรมดาที่ถือสัญชาติไทยหรือนิติบุคคลที่จัดตั้งขึ้นตามกฎหมายไทยดังกล่าว

ผู้ยื่นข้อเสนอที่เป็นกิจการร่วมค้าที่จะได้สิทธิตามวรรคหนึ่ง ผู้เข้าร่วมค้าทุกราย จะต้องเป็นผู้ประกอบการที่เป็นบุคคลธรรมดาที่ถือสัญชาติไทยหรือนิติบุคคลที่จัดตั้งขึ้นตามกฎหมายไทย”

อนึ่ง (๑) ให้นำเงื่อนไขข้อ ๔.๓.๕.๑ ข้อ ๔.๓.๕.๒ ข้อ ๔.๓.๕.๓ และข้อ ๔.๓.๕.๔ (๑) และ (๒) มาใช้กับวิธีคัดเลือกด้วย

(๒) ให้นำเงื่อนไขข้อ ๔.๓.๕.๑ และข้อ ๔.๓.๕.๓ มาใช้กับวิธีเฉพาะเจาะจงด้วย เว้นแต่กรณีที่วงเงินการจัดจ้างไม่เกิน ๕๐๐,๐๐๐ บาท

๔.๔ การกำหนดเงื่อนไขเอกสารประกวดราคากรณีการให้แต้มต่อ

๔.๔.๑ การกำหนดเงื่อนไขในเอกสารประกวดราคาข้อๆ เอกสารประกวดราคาจ้างก่อสร้างๆ เอกสารประกวดราคาจ้างๆ กรณีการให้ผู้ยื่นข้อเสนอซึ่งเป็นผู้ประกอบการ SMEs เสนอราคาสูงกว่าราคาต่ำสุดของผู้ยื่นข้อเสนอรายอื่นที่ไม่เกินร้อยละ ๑๐ ให้หน่วยงานของรัฐจัดซื้อจัดจ้างจากผู้ประกอบการ SMEs ดังกล่าวนั้น หน่วยงานของรัฐจะต้องกำหนดเงื่อนไขดังกล่าวไว้ในเอกสารประกวดราคาและหนังสือเชิญชวนทุกครั้ง แม้ว่าหน่วยงานของรัฐจะได้ดำเนินการจัดซื้อจัดจ้างกับผู้ประกอบการ SMEs ครบร้อยละ ๓๐ ของงบประมาณในการจัดซื้อจัดจ้างพัสดุที่อยู่ในบัญชีรายชื่อผู้ประกอบการวิสาหกิจขนาดกลางและขนาดย่อม (SMEs)

๔.๔.๒ การกำหนดเงื่อนไขในเอกสารประกวดราคาข้อๆ เอกสารประกวดราคาจ้างก่อสร้างๆ เอกสารประกวดราคาจ้างๆ กรณีการให้ผู้ยื่นข้อเสนอซึ่งเป็นผู้ประกอบการที่เป็นบุคคลธรรมดาที่ถือสัญชาติไทยหรือนิติบุคคลที่จัดตั้งขึ้นตามกฎหมายไทย หน่วยงานของรัฐจะต้องกำหนดเงื่อนไขดังกล่าวไว้ในเอกสารประกวดราคาและหนังสือเชิญชวนทุกครั้ง

๔.๕ การต่อรองราคากรณีผู้ประกอบการ SMEs เสนอราคาเกินวงเงินงบประมาณที่จะจัดซื้อจัดจ้าง

กรณีผู้ยื่นข้อเสนอที่เป็นผู้ประกอบการ SMEs เสนอราคาสูงกว่าราคาต่ำสุดของผู้ยื่นข้อเสนอรายอื่นที่ไม่เกินร้อยละ ๑๐ แต่สูงกว่าวงเงินที่จะจัดซื้อหรือจัดจ้าง ให้ดำเนินการตามระเบียบกระทรวงการคลังว่าด้วยการจัดซื้อจัดจ้างและการบริหารพัสดุภาครัฐ พ.ศ. ๒๕๖๐ ข้อ ๕๗ ทั้งนี้ หน่วยงานของรัฐยังต้องนำหลักการให้แต้มต่อด้านราคากับผู้ประกอบการ SMEs มาดำเนินการด้วย

ตัวอย่าง

หน่วยงานของรัฐมีงบประมาณในการจัดซื้อจัดจ้าง ๕,๐๐๐,๐๐๐ บาท การเสนอราคาครั้งนี้ มีผู้เสนอราคา ๕ ราย ได้แก่ บริษัท ก. บริษัท ข. บริษัท ค. ห้างหุ้นส่วนจำกัด A. และห้างหุ้นส่วนจำกัด B. โดยห้างหุ้นส่วนจำกัด A. และห้างหุ้นส่วนจำกัด B. เป็นผู้ประกอบการ SMEs และบริษัท ก. บริษัท ข. และบริษัท ค. เป็นผู้ประกอบการทั่วไป ซึ่งผู้เสนอราคาแต่ละรายเสนอราคาดังนี้

บริษัท ก.	๕,๐๐๐,๐๐๐ บาท
บริษัท ข.	๕,๒๐๐,๐๐๐ บาท
บริษัท ค.	๕,๒๕๐,๐๐๐ บาท
ห้างหุ้นส่วนจำกัด A.	๕,๓๐๐,๐๐๐ บาท
ห้างหุ้นส่วนจำกัด B.	๕,๔๐๐,๐๐๐ บาท

พิจารณาได้ว่า ในการเสนอราคาครั้งนี้ ห้างหุ้นส่วนจำกัด A. และห้างหุ้นส่วนจำกัด B. ซึ่งเป็นผู้ประกอบการ SMEs ได้เสนอราคาสูงกว่าผู้เสนอราคารายอื่นที่เสนอราคาต่ำสุดแต่ไม่เกินร้อยละ ๑๐ ดังนั้น ในการเสนอราคาครั้งนี้ จึงพิจารณาให้ห้างหุ้นส่วนจำกัด A. เป็นผู้เสนอราคารายต่ำสุดลำดับที่ ๑ ห้างหุ้นส่วนจำกัด B. เป็นผู้เสนอราคารายต่ำสุดลำดับที่ ๒ และบริษัท ก. เป็นผู้เสนอราคารายต่ำสุดลำดับที่ ๓ แต่เนื่องจากผู้เสนอราคาที่เป็นผู้ประกอบการ SMEs ซึ่งเป็นผู้ชนะลำดับที่ ๑ เสนอราคาเกินวงเงินที่จะซื้อหรือจ้าง ให้หน่วยงานของรัฐดำเนินการดังนี้

(๑) ให้ต่อรองราคากับผู้ประกอบการ SMEs ให้ต่ำที่สุดเท่าที่จะทำได้ หากยอมลดราคาและราคาใหม่ที่เสนอใหม่ไม่สูงกว่าวงเงินที่จะซื้อหรือจ้าง หรือสูงกว่าแต่ส่วนที่สูงกว่านั้นไม่เกินร้อยละ ๑๐ ของวงเงินที่จะซื้อหรือจ้าง หรือต่อรองราคาแล้วไม่ยอมลดราคาอีกแต่ส่วนที่สูงกว่านั้นไม่เกินร้อยละสิบของวงเงินที่จะซื้อหรือจ้าง ถ้าเห็นว่าราคาดังกล่าวเป็นราคาที่เหมาะสม ก็ให้เสนอซื้อหรือจ้างกับผู้ประกอบการ SMEs รายนั้น

(๒) ถ้าดำเนินการตาม (๑) แล้วไม่ได้ผล ให้แจ้งผู้ที่เสนอราคาทุกราย เพื่อมาเสนอราคาใหม่พร้อมกันภายในกำหนดระยะเวลาอันสมควร หากรายใดไม่ยื่นใบเสนอราคาให้ถือว่ารายนั้นยินยอมราคาตามที่เสนอไว้เดิม หากผู้ที่เสนอราคาต่ำสุดในการเสนอราคาครั้งนี้เสนอราคาไม่สูงกว่าวงเงินที่จะซื้อหรือจ้าง หรือสูงกว่าแต่ส่วนที่สูงกว่านั้นไม่เกินร้อยละสิบของวงเงินที่จะซื้อหรือจ้าง ถ้าเห็นว่าราคาดังกล่าวเป็นราคาที่เหมาะสม ก็ให้เสนอซื้อหรือจ้างจากผู้เสนอราคารายนั้น

ทั้งนี้ หน่วยงานของรัฐยังต้องนำหลักการการให้แต้มต่อในการเสนอราคาสูงกว่าผู้เสนอราคารายอื่นที่เสนอราคาต่ำสุดแต่ไม่เกินร้อยละ ๑๐ กับผู้ประกอบการ SMEs มาดำเนินการด้วย

(๓) ถ้าดำเนินการตาม (๒) แล้วไม่ได้ผล ให้หน่วยงานของรัฐยกเลิกการซื้อหรือจ้าง และดำเนินการจัดซื้อจัดจ้างตามวิธีการที่กำหนดในพระราชบัญญัติฯ

๔.๖ การบริหารสัญญาและการตรวจรับพัสดุ

๔.๖.๑ การจัดทำแผนการใช้พัสดุไม่น้อยกว่าร้อยละ ๖๐ และการใช้เหล็กไม่น้อยกว่าร้อยละ ๙๐ ที่ผลิตภายในประเทศ สำหรับการจัดจ้างก่อสร้างและการจ้างที่มีช่างานก่อสร้าง

๔.๖.๑.๑ งานจ้างก่อสร้าง

(๑) หน่วยงานของรัฐจะต้องให้คู่สัญญาจัดทำแผนการใช้พัสดุที่ผลิตภายในประเทศไม่น้อยกว่าร้อยละ ๖๐ ของมูลค่าพัสดุที่จะใช้ในช่างานก่อสร้างทั้งหมดตามสัญญา (ภาคผนวก ๒) โดยส่งให้หน่วยงานของรัฐภายใน ๖๐ วัน นับถัดจากวันที่ได้ลงนามสัญญา

(๒) หน่วยงานของรัฐจะต้องให้คู่สัญญาจัดทำแผนการใช้เหล็กที่ผลิตภายในประเทศไม่น้อยกว่าร้อยละ ๙๐ ของปริมาณเหล็กที่ต้องใช้ทั้งหมดตามสัญญา (ภาคผนวก ๓) โดยส่งให้หน่วยงานของรัฐภายใน ๖๐ วัน นับถัดจากวันที่ได้ลงนามสัญญา

๔.๖.๑.๒ งานจ้างที่มีช่างานก่อสร้าง

หน่วยงานของรัฐจะต้องให้คู่สัญญาจัดทำแผนการใช้พัสดุที่ผลิตภายในประเทศไม่น้อยกว่าร้อยละ ๖๐ ของมูลค่าพัสดุที่จะใช้ในช่างานจ้างทั้งหมดตามสัญญา (ภาคผนวก ๒) โดยส่งให้หน่วยงานของรัฐภายใน ๖๐ วัน นับถัดจากวันที่ได้ลงนามสัญญา

กรณีที่งานจ้างก่อสร้างและงานจ้างที่มีช่างานก่อสร้าง ที่มีสัญญาอายุไม่เกิน ๖๐ วัน หรือกรณีที่วงเงินการจัดจ้างไม่เกิน ๕๐๐,๐๐๐ บาท หน่วยงานของรัฐไม่ต้องให้คู่สัญญาจัดทำแผนการใช้พัสดุที่ผลิตภายในประเทศและแผนการใช้เหล็กที่ผลิตภายในประเทศ

หากมูลค่าหรือปริมาณของพัสดุไม่สามารถดำเนินการตามข้อ ๔.๖.๑.๑ และข้อ ๔.๖.๑.๒ สามารถแก้ไขเปลี่ยนแปลงแผนฯ ได้โดยไม่ต้องดำเนินการในรูปแบบการแก้ไขสัญญา เป็นเพียงการดำเนินการระหว่างคณะกรรมการตรวจรับพัสดุกับคู่สัญญาก็ได้ ทั้งนี้ เมื่อคู่สัญญาที่มีความประสงค์จะแก้ไขเปลี่ยนแปลงแผนฯ เมื่อดำเนินการเรียบร้อยแล้ว ให้คู่สัญญาส่งแผนฯ ให้คณะกรรมการตรวจรับพัสดุก่อนการส่งมอบงานในแต่ละงวด

๔.๖.๒ การตรวจรับพัสดุ

๔.๖.๒.๑ ให้คณะกรรมการตรวจรับพัสดุดูตรวจสอบว่าพัสดุที่ส่งมอบ เป็นพัสดุที่ผลิตภายในประเทศตามเงื่อนไขที่กำหนดไว้ในสัญญา

๔.๖.๒.๒ การตรวจสอบพัสดุที่ผลิตภายในประเทศ สามารถดำเนินการดังนี้

(๑) กรณีที่เป็นพัสดุที่ผลิตภายในประเทศที่ได้รับการรับรองจากสภาอุตสาหกรรมแห่งประเทศไทย ให้ตรวจสอบรายการพัสดุที่ได้รับการรับรองและออกเครื่องหมายสินค้าที่ผลิตภายในประเทศไทย (Made in Thailand) จากสภาอุตสาหกรรมแห่งประเทศไทย

(๒) กรณีที่เป็นพัสดุที่ไม่ใช่รายการพัสดุดตาม (๑) ให้ตรวจสอบจากข้อมูลที่ปรากฏบนฉลากของสินค้าที่ติดบนบรรจุภัณฑ์ของสินค้า

๔.๖.๓ การแก้ไขสัญญา

หากลงนามในสัญญาแล้วปรากฏในภายหลังว่า ไม่สามารถส่งมอบพัสดุที่ผลิตภายในประเทศตามเงื่อนไขหรืออัตราที่กำหนดไว้ในสัญญาได้ ให้พิจารณาแก้ไขสัญญาต่อไป ทั้งนี้ ให้หน่วยงานของรัฐพิจารณาแก้ไขสัญญาให้เป็นไปตามหลักการของมาตรา ๘๗ แห่งพระราชบัญญัติฯ

๔.๖.๔ การจัดทำรายงานผลการใช้พัสดุที่ผลิตภายในประเทศสำหรับงานจ้างก่อสร้างและงานจ้างที่มีช่างานก่อสร้าง

ให้คณะกรรมการตรวจรับพัสดุเป็นผู้จัดทำรายงานผลการใช้พัสดุที่ผลิตภายในประเทศ (ตามภาคผนวก ๔) เสนอหัวหน้าหน่วยงานของรัฐเพื่อทราบพร้อมทั้งรายงานผลการตรวจรับงานงวดสุดท้าย

๔.๗ กรณีการจัดซื้อจัดจ้างครั้งหนึ่งที่มีวงเงินไม่เกิน ๕๐๐,๐๐๐ บาท

หน่วยงานของรัฐสามารถจัดซื้อจัดจ้างกับผู้ประกอบการรายใดรายหนึ่งโดยวิธีเฉพาะเจาะจงตามมาตรา ๕๖ วรรคหนึ่ง (๒) (ข) แห่งพระราชบัญญัติฯ แต่การดำเนินการยังต้องปฏิบัติตามกฎกระทรวงฯ หมวด ๒ ข้อ ๖ (๖) และหมวด ๗/๑

อนึ่ง กรณีที่หน่วยงานของรัฐจัดซื้อจัดจ้างกับผู้ประกอบการ SMEs ยังไม่ครบร้อยละ ๓๐ ของงบประมาณตามแผน หน่วยงานของรัฐต้องจัดซื้อจัดจ้างกับผู้ประกอบการ SMEs เพื่อให้ได้อัตราครบร้อยละ ๓๐ ของงบประมาณตามแผน และหากดำเนินการจัดซื้อจัดจ้างกับผู้ประกอบการ SMEs ครบร้อยละ ๓๐ ตามแผนแล้ว หน่วยงานของรัฐจะจัดซื้อจัดจ้างกับผู้ประกอบการ SMEs อีกหรือไม่ก็ได้

๔.๘ การให้สัตยาบัน

กรณีที่หน่วยงานของรัฐไม่ดำเนินการขออนุญาตต่อผู้มีอำนาจเหนือขึ้นไปหนึ่งชั้นหรือหัวหน้าหน่วยงานของรัฐ หน่วยงานของรัฐสามารถให้ผู้มีอำนาจพิจารณาให้สัตยาบันสำหรับการดำเนินการที่ได้ดำเนินการไปก่อนแล้วนั้นในภายหลังได้

๕. แนวทางการดำเนินการตามกฎหมายกระทรวงฯ ในหมวด ๒ ข้อ ๖ (๒) และ (๔)

๕.๑ กรณีที่หน่วยงานของรัฐประสงค์จะจัดซื้อจัดจ้างผลิตภัณฑ์ยางพารา หน่วยงานของรัฐสามารถดำเนินการจัดซื้อจัดจ้างตามหมวด ๒ ข้อ ๖ (๒) ผลิตภัณฑ์ของร้านค้าสหกรณ์หรือสถาบันเกษตรกรที่กระทรวงเกษตรและสหกรณ์รับรอง โดยหน่วยงานของรัฐสามารถตรวจสอบรายชื่อร้านค้าสหกรณ์หรือสถาบันเกษตรกรกับกรมส่งเสริมสหกรณ์ โดยตรง ทั้งนี้ หน่วยงานของรัฐจัดซื้อจัดจ้างได้โดยวิธีเฉพาะเจาะจง

๕.๒ กรณีที่หน่วยงานของรัฐประสงค์จะจัดซื้อจัดจ้างผลิตภัณฑ์ที่ผลิตขึ้นเองหรือบริการขององค์กรหรือมูลนิธิเพื่อคนพิการที่ได้รับการรับรองจากหน่วยงานของรัฐตามหมวด ๒ ข้อ ๖ (๔) โดยหน่วยงานของรัฐสามารถตรวจสอบรายชื่อองค์กร มูลนิธิ หรือองค์การสงเคราะห์คนพิการ กับกรมส่งเสริมและพัฒนาคุณภาพชีวิตคนพิการ หรือสำนักงานส่งเสริมวิสาหกิจเพื่อสังคม โดยตรง ทั้งนี้ หน่วยงานของรัฐจัดซื้อจัดจ้างได้โดยวิธีเฉพาะเจาะจง

อนึ่ง การจัดซื้อจัดจ้างตามข้อ ๕.๑ และข้อ ๕.๒ หากหน่วยงานของรัฐไม่ประสงค์จะจัดซื้อจัดจ้าง โดยวิธีเฉพาะเจาะจง จะใช้วิธีคัดเลือก หรือวิธีประกาศเชิญชวนทั่วไปก็ได้

๖. แนวทางการดำเนินการตามกฎหมายกระทรวงฯ ในหมวด ๗/๒ การจัดซื้อจัดจ้างพัสดุที่เป็นมิตรกับสิ่งแวดล้อม

๖.๑ หากหน่วยงานของรัฐประสงค์จะจัดซื้อจัดจ้างพัสดุที่เป็นมิตรกับสิ่งแวดล้อม ให้หน่วยงานของรัฐ กำหนดรายละเอียดคุณลักษณะเฉพาะหรือร่างขอบเขตของงาน เป็นพัสดุที่มีรายละเอียดหรือคุณสมบัติ ที่เป็นมิตรกับสิ่งแวดล้อม

ตัวอย่าง

หน่วยงานของรัฐต้องการจัดซื้อกระดาษ A4 หากประสงค์จะจัดซื้อกระดาษที่มีคุณสมบัติเป็นกระดาษ ที่เป็นมิตรกับสิ่งแวดล้อม ก็ให้หน่วยงานของรัฐกำหนดรายละเอียดคุณลักษณะเฉพาะได้ตามที่หน่วยงานของรัฐ ต้องการ แต่หากหน่วยงานของรัฐประสงค์จะจัดซื้อกระดาษ A4 ที่มีคุณลักษณะเฉพาะทั่วไป ก็ให้หน่วยงานของรัฐ กำหนดตามที่หน่วยงานของรัฐต้องการ

๖.๒ เมื่อดำเนินการตามข้อ ๖.๑ แล้ว ให้หน่วยงานของรัฐตรวจสอบรายชื่อพัสดุที่เป็นมิตรกับสิ่งแวดล้อม โดยตรวจสอบในฐานข้อมูลบัญชีรายชื่อสินค้าและบริการที่เป็นมิตรกับสิ่งแวดล้อมของกรมควบคุมมลพิษ ได้ที่ <http://gp.pcd.go.th>

๖.๓ เมื่อตรวจสอบรายชื่อแล้วปรากฏว่า พักสุดที่จะจัดซื้อจัดจ้างดังกล่าวมีผู้ขายสินค้าหรือผู้ให้บริการเพียงรายเดียว ให้หน่วยงานของรัฐจัดซื้อจัดจ้างโดยวิธีเฉพาะเจาะจงจากผู้ขายหรือผู้ให้บริการโดยตรง หากพัสดุที่จะจัดซื้อ จัดจ้างมีผู้ขายสินค้าหรือผู้ให้บริการตั้งแต่ ๒ รายขึ้นไป ให้หน่วยงานของรัฐจัดซื้อจัดจ้างโดยวิธีคัดเลือก

หากดำเนินการตรวจสอบรายชื่อแล้วไม่ปรากฏรายชื่อผู้ประกอบการที่ได้รับการรับรองว่าเป็นพัสดุ ที่มีเครื่องหมายรับรองว่าเป็นพัสดุที่เป็นมิตรกับสิ่งแวดล้อม ให้หน่วยงานของรัฐดำเนินการจัดซื้อจัดจ้าง ตามวิธีการที่กำหนดในพระราชบัญญัติฯ

อนึ่ง หากหน่วยงานของรัฐไม่ประสงค์จะจัดซื้อจัดจ้างพัสดุที่เป็นมิตรกับสิ่งแวดล้อม ให้หน่วยงานของรัฐ กำหนดรายละเอียดคุณลักษณะเฉพาะหรือร่างขอบเขตของงาน ให้เป็นไปตามวัตถุประสงค์ของหน่วยงานของรัฐ

ตารางรายงานการจัดซื้อจัดจ้างกับผู้ประกอบการ SMEs

ชื่อหน่วยงาน

๑. รายการพัสดุที่ตรงกับการขึ้นทะเบียนสินค้าหรือบริการของผู้ประกอบการ SMEs

ลำดับ	รายการพัสดุ	งบประมาณ

- งบประมาณทั้งหมดที่หน่วยงานของรัฐต้องจัดซื้อจัดจ้าง บาท

- คิดเป็นร้อยละ ๓๐ ของงบประมาณสำหรับการจัดซื้อจัดจ้างที่หน่วยงานของรัฐจะต้องจัดซื้อจัดจ้าง บาท

๒. รายการพัสดุที่หน่วยงานของรัฐจัดซื้อจัดจ้างกับผู้ประกอบการ SMEs

ลำดับ	รายการพัสดุ	งบประมาณ

- งบประมาณที่หน่วยงานของรัฐสามารถจัดซื้อจัดจ้างกับผู้ประกอบการ SMEs บาท

สรุป

เป็นไปตามกฎกระทรวงกำหนดพัสดุและวิธีการจัดซื้อจัดจ้างพัสดุที่รัฐต้องการส่งเสริมหรือสนับสนุน (ฉบับที่ ๒) พ.ศ. ๒๕๖๓ ร้อยละ ๓๐ ของงบประมาณสำหรับการจัดซื้อจัดจ้างจากพัสดุที่หน่วยงานของรัฐประสงค์จะจัดซื้อจัดจ้างที่อยู่ในบัญชีรายการพัสดุและบัญชีรายชื่อผู้ประกอบการ SMEs

ไม่เป็นไปตามกฎกระทรวงฯ
ปัญหาอุปสรรคที่หน่วยงานของรัฐไม่สามารถดำเนินการจัดซื้อให้ครบร้อยละ ๓๐

.....
.....

ข้อเสนอแนะอื่นๆ

.....
.....
.....

ตารางการจัดทำแผนการใช้วัสดุที่ผลิตภายในประเทศ

โครงการ

รายการวัสดุหรือครุภัณฑ์ที่ใช้ในโครงการ
แผนการใช้วัสดุที่ผลิตภายในประเทศ

ลำดับ	รายการ	หน่วย	ปริมาณ	ราคาต่อหน่วย (บาท)	เป็นเงิน (รวม)	วัสดุ ในประเทศ	วัสดุ ต่างประเทศ
๑							
๒							
๓							
๔							
๕							
รวม					xxx	xxx	xxx
อัตรา (ร้อยละ)					๑๐๐	๗๐	๓๐

ลงชื่อ (คู่สัญญาฝ่ายผู้รับจ้าง)
()

ตารางการจัดทำแผนการใช้เหล็กที่ผลิตภายในประเทศ

โครงการ

รายการพัสดุหรือครุภัณฑ์ที่ใช้ในโครงการ
แผนการใช้เหล็กที่ผลิตภายในประเทศ
ปริมาณเหล็กทั้งโครงการ xxx (ตัน)

ลำดับ	รายการ	หน่วย	ปริมาณ	เหล็ก ในประเทศ	เหล็ก ต่างประเทศ
๑	เหล็กเส้น	ตัน			
๒	เหล็กข้องอ	ตัน			
๓	เหล็กเส้นกรม	ตัน			
๔					
๕					
รวม			xxx	xxx	xxx
อัตรา (ร้อยละ)			๑๐๐	๙๐	๑๐

ลงชื่อ (คู่สัญญาฝ่ายผู้รับจ้าง)
()

ตารางรายงานผลการใช้พัสดุที่ผลิตภายในประเทศ

การใช้พัสดุทั้งโครงการ

รายการพัสดุทั้งโครงการ xxx รายการ

มูลค่าพัสดุทั้งโครงการ xxx บาท

มูลค่าการใช้พัสดุที่ผลิตภายในประเทศ

รายการ	หน่วย	จำนวนเงิน	อัตรา (ร้อยละ)
มูลค่าพัสดุที่ผลิตภายในประเทศ	(บาท)	(บาท)	
มูลค่าพัสดุที่ผลิตจากต่างประเทศ	(บาท)	(บาท)	

ปริมาณการใช้หลักทั้งโครงการ

ปริมาณการใช้หลักทั้งโครงการ xxx ตัน มูลค่าหลักทั้งโครงการ xxx บาท

รายการ	หน่วย	จำนวน	อัตรา (ร้อยละ)
ปริมาณการใช้หลัก	ตัน	ตัน	

สรุป

- เป็นไปตามกฎกระทรวงกำหนดพัสดุและวิธีการจัดซื้อจัดจ้างพัสดุที่รัฐต้องการส่งเสริมหรือสนับสนุน (ฉบับที่ ๒) พ.ศ. ๒๕๖๓
๑. ร้อยละ ๖๐ พสดุทั่วไป (มูลค่า)
 ๒. ร้อยละ ๙๐ เหล็ก (ปริมาณ)
- ไม่เป็นไปตามกฎกระทรวงกำหนดพัสดุและวิธีการจัดซื้อจัดจ้างพัสดุที่รัฐต้องการส่งเสริมหรือสนับสนุน (ฉบับที่ ๒) พ.ศ. ๒๕๖๓
- เหตุผล/ความจำเป็นที่หน่วยงานของรัฐไม่สามารถดำเนินการได้
-
-

ลงชื่อ (ประธานกรรมการตรวจรับพัสดุ)

()

การจัดซื้อ

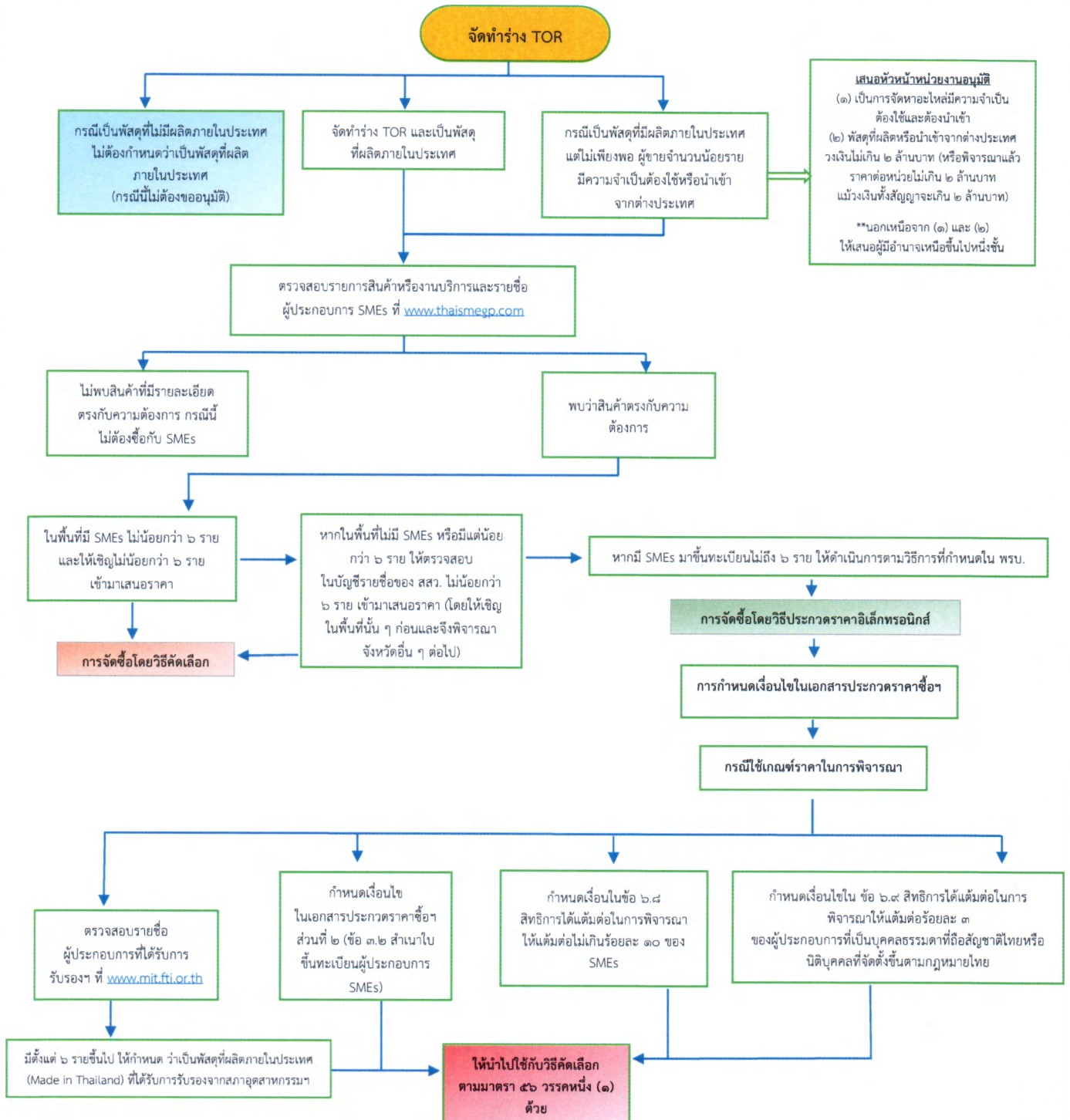

การจัดจ้างก่อสร้าง

จัดทำร่าง TOR

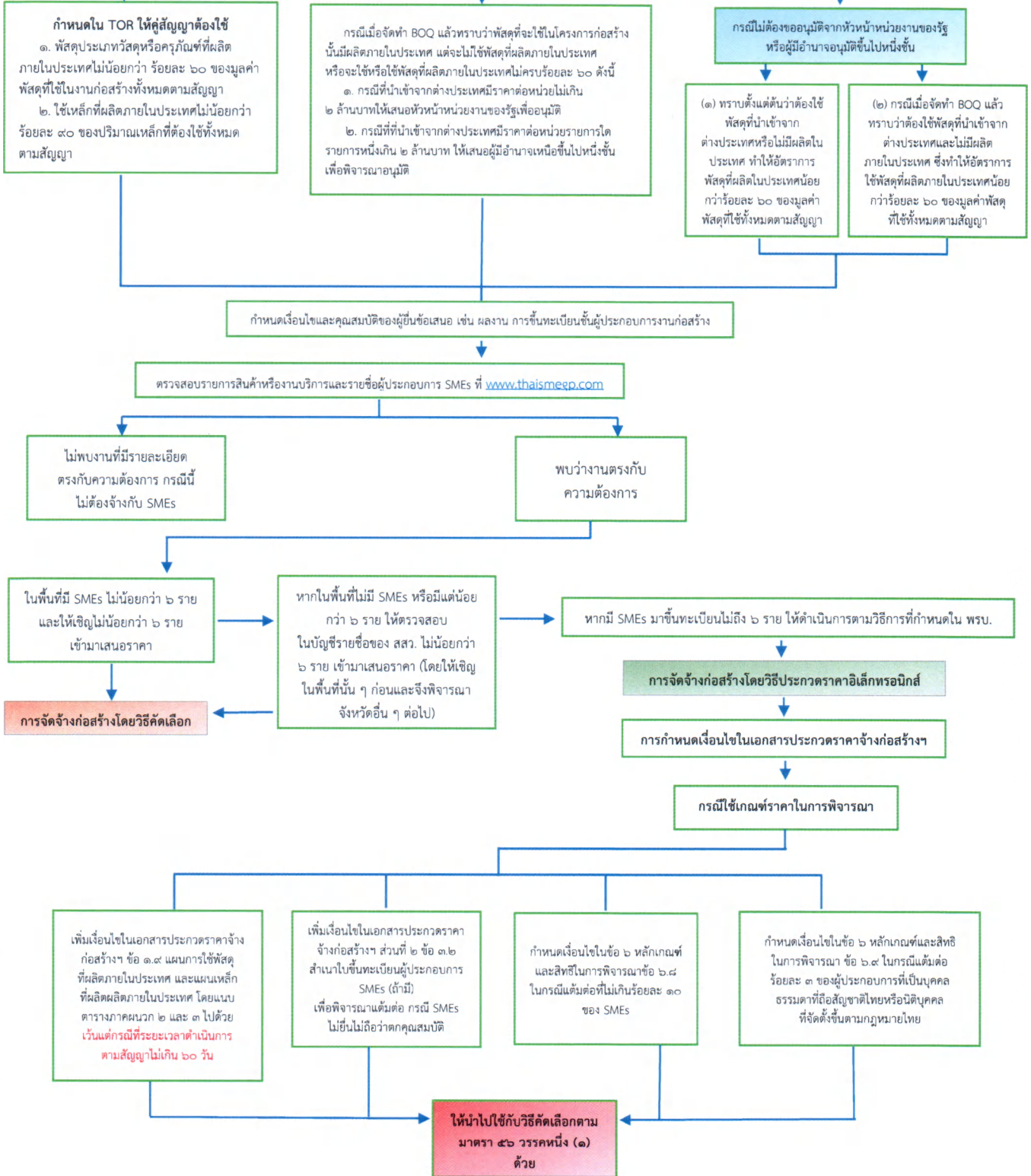

กำหนดใน TOR ให้คู่สัญญาต้องใช้
 ๑. วัสดุประเภทวัสดุหรือครุภัณฑ์ที่ผลิตภายในประเทศไม่น้อยกว่า ร้อยละ ๖๐ ของมูลค่าวัสดุที่ใช้ในงานก่อสร้างทั้งหมดตามสัญญา
 ๒. ใช้เหล็กที่ผลิตภายในประเทศไม่น้อยกว่า ร้อยละ ๙๐ ของปริมาณเหล็กที่ต้องใช้ทั้งหมดตามสัญญา

กรณีเมื่อจัดทำ BOQ แล้วทราบว่าวัสดุที่จะใช้ในโครงการก่อสร้างนั้นไม่มีผลผลิตภายในประเทศ แต่จะใช้วัสดุที่ผลิตภายในประเทศ หรือจะใช้หรือใช้วัสดุที่ผลิตภายในประเทศไม่ครบร้อยละ ๖๐ ดังนี้
 ๑. กรณีที่นำเข้าจากต่างประเทศมีราคาต่อหน่วยไม่เกิน ๒ ล้านบาท ให้เสนอหัวหน้าหน่วยงานของรัฐเพื่ออนุมัติ
 ๒. กรณีที่นำเข้าจากต่างประเทศมีราคาต่อหน่วยรายการใดรายการหนึ่งเกิน ๒ ล้านบาท ให้เสนอผู้มีอำนาจเหนือขึ้นไปหนึ่งชั้นเพื่อพิจารณาอนุมัติ

กรณีไม่ต้องขออนุมัติจากหัวหน้าหน่วยงานของรัฐ หรือผู้มีอำนาจอนุมัติขึ้นไปหนึ่งชั้น

(๑) ทราบตั้งแต่ต้นว่าต้องใช้ วัสดุนำเข้าจากต่างประเทศหรือไม่มีผลิตในประเทศ ทำให้อัตราการ วัสดุที่ผลิตในประเทศน้อยกว่าร้อยละ ๖๐ ของมูลค่าวัสดุที่ใช้ทั้งหมดตามสัญญา

(๒) กรณีเมื่อจัดทำ BOQ แล้ว ทราบว่าต้องใช้วัสดุนำเข้าจากต่างประเทศและไม่มีผลิตภายในประเทศ ซึ่งทำให้อัตราการใช้วัสดุที่ผลิตในประเทศน้อยกว่าร้อยละ ๖๐ ของมูลค่าวัสดุที่ใช้ทั้งหมดตามสัญญา

กำหนดเงื่อนไขและคุณสมบัติของผู้ยื่นข้อเสนอ เช่น ผลงาน การขึ้นทะเบียนผู้ประกอบการก่อสร้าง

ตรวจสอบรายการสินค้าหรืองานบริการและรายชื่อผู้ประกอบการ SMEs ที่ www.thaismeep.com

ไม่พบงานที่มีรายละเอียดตรงกับความต้องการ กรณีนี้ไม่ต้องจ้างกับ SMEs

พบว่ามีงานตรงกับความต้องการ

ในพื้นที่มี SMEs ไม่น้อยกว่า ๖ ราย และให้เชิญไม่น้อยกว่า ๖ ราย เข้ามาเสนอราคา

การจัดจ้างก่อสร้างโดยวิธีคัดเลือก

หากในพื้นที่ไม่มี SMEs หรือมีแต่น้อยกว่า ๖ ราย ให้ตรวจสอบในบัญชีรายชื่อของ สสร. ไม่น้อยกว่า ๖ ราย เข้ามาเสนอราคา (โดยให้เชิญในพื้นที่นั้น ๆ ก่อนและจึงพิจารณาจังหวัดอื่น ๆ ต่อไป)

หากมี SMEs มาขึ้นทะเบียนไม่ถึง ๖ ราย ให้ดำเนินการตามวิธีการที่กำหนดใน พรบ.

การจัดจ้างก่อสร้างโดยวิธีประกวดราคาอิเล็กทรอนิกส์

การกำหนดเงื่อนไขในเอกสารประกวดราคาจ้างก่อสร้าง

กรณีใช้เกณฑ์ราคาในการพิจารณา

เพิ่มเงื่อนไขในเอกสารประกวดราคาจ้างก่อสร้างฯ ข้อ ๑.๙ แผนการใช้วัสดุที่ผลิตภายในประเทศ และแผนหลักที่ผลิตผลผลิตภายในประเทศ โดยแนบตารางภาคผนวก ๒ และ ๓ ไปด้วย เว้นแต่กรณีที่มีระยะเวลาดำเนินการตามสัญญาไม่เกิน ๖๐ วัน

เพิ่มเงื่อนไขในเอกสารประกวดราคาจ้างก่อสร้างฯ ส่วนที่ ๒ ข้อ ๓.๒ สำหรับในขึ้นทะเบียนผู้ประกอบการ SMEs (ถ้ามี) เพื่อพิจารณาแต้มต่อ กรณี SMEs ไม่ยื่นไม่ถือว่าตกคุณสมบัติ

กำหนดเงื่อนไขข้อ ๖ หลักเกณฑ์และสิทธิในการพิจารณาข้อ ๖.๘ ในกรณีแต้มต่อไม่เกินร้อยละ ๑๐ ของ SMEs

กำหนดเงื่อนไขข้อ ๖ หลักเกณฑ์และสิทธิในการพิจารณา ข้อ ๖.๙ ในกรณีแต้มต่อร้อยละ ๓ ของผู้ประกอบการที่เป็นบุคคลธรรมดาที่ถือสัญชาติไทยหรือนิติบุคคลที่จัดตั้งขึ้นตามกฎหมายไทย

ให้นำไปใช้กับวิธีคัดเลือกตาม มาตรา ๔๖ วรรคหนึ่ง (๑) ด้วย

การจัดจ้างที่มีใช้งานก่อสร้าง

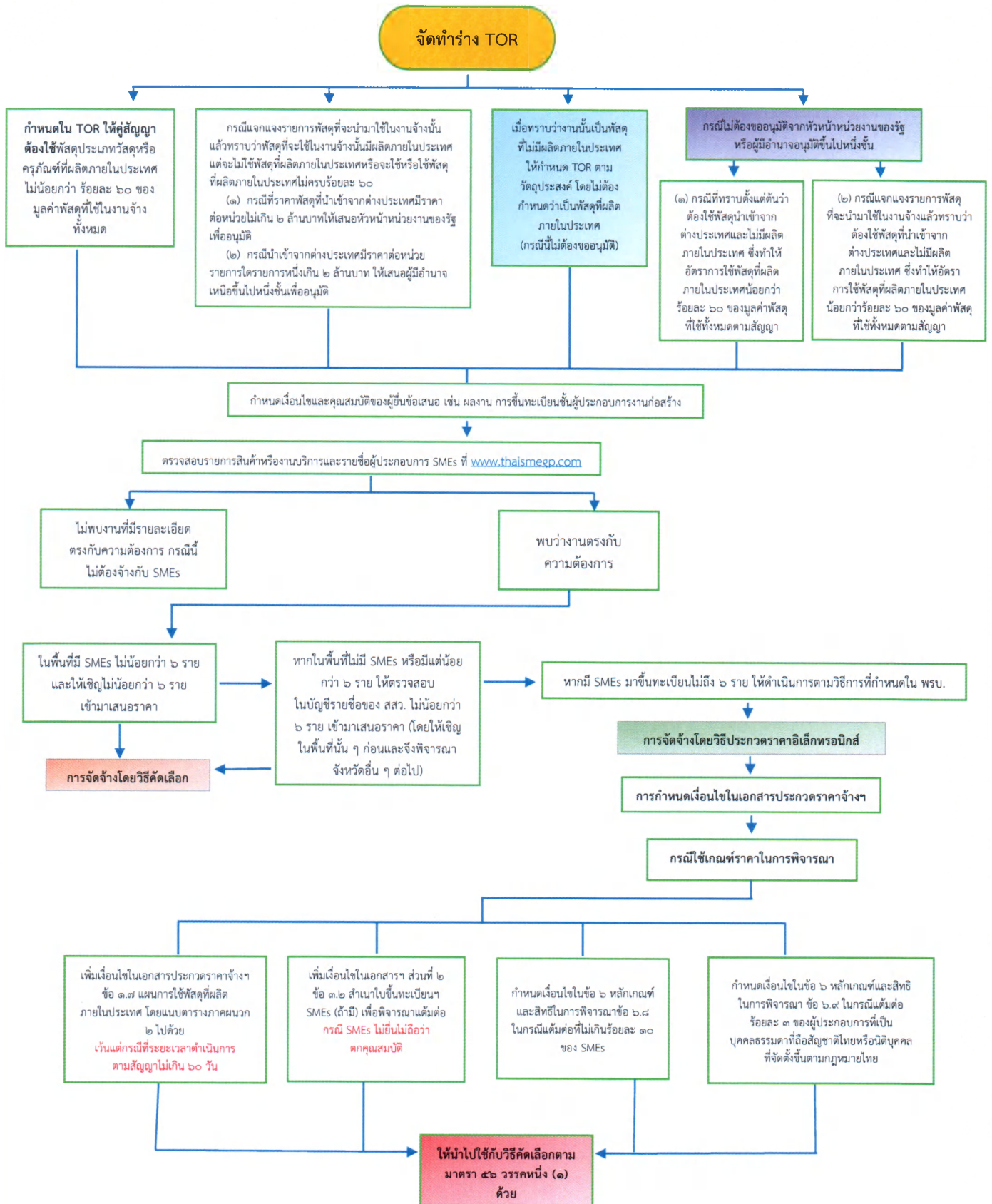



กฎกระทรวง

กำหนดพัสดุและวิธีการจัดซื้อจัดจ้างพัสดุที่รัฐต้องการส่งเสริมหรือสนับสนุน (ฉบับที่ ๒)

พ.ศ. ๒๕๖๓

อาศัยอำนาจตามความในมาตรา ๕ วรรคหนึ่ง มาตรา ๕๖ วรรคหนึ่ง (๑) (ข) (๒) (๓) และวรรคสอง มาตรา ๖๕ วรรคสอง และมาตรา ๗๕ วรรคสอง แห่งพระราชบัญญัติการจัดซื้อจัดจ้างและการบริหารพัสดุภาครัฐ พ.ศ. ๒๕๖๐ รัฐมนตรีว่าการกระทรวงการคลังออกกฎกระทรวงไว้ดังต่อไปนี้

ข้อ ๑ ให้ยกเลิกชื่อหมวด ๒ พัสดส่งเสริมวิสาหกิจและการประกอบอาชีพและพัสดุส่งเสริมผู้ด้อยโอกาส และความในข้อ ๕ ข้อ ๖ และข้อ ๗ แห่งกฎกระทรวงกำหนดพัสดุและวิธีการจัดซื้อจัดจ้างพัสดุที่รัฐต้องการส่งเสริมหรือสนับสนุน พ.ศ. ๒๕๖๓ และให้ใช้ความต่อไปนี้แทน

“หมวด ๒

พัสดุส่งเสริมวิสาหกิจและการประกอบอาชีพ

ข้อ ๕ ในหมวดนี้

“พัสดุส่งเสริมวิสาหกิจและการประกอบอาชีพ” หมายความว่า ผลผลิต ชิ้นงาน หรือบริการที่ผลิตหรือจัดทำขึ้น เพื่อส่งเสริมผู้ประกอบการเริ่มต้นของประเทศไทย หรือพัฒนาขีดความสามารถด้านเทคโนโลยี อุตสาหกรรม หรือสินค้าหรือบริการของผู้ประกอบการวิสาหกิจขนาดกลางและขนาดย่อม วิสาหกิจชุมชน กลุ่มอาชีพที่อยู่ในการกำกับดูแลของหน่วยงานของรัฐหรือที่หน่วยงานของรัฐรับรองหรือกลุ่มอาชีพอื่นที่มีลักษณะเดียวกัน หรือองค์กรหรือมูลนิธิเพื่อคนพิการหรือองค์การสงเคราะห์ที่ได้รับ การรับรองจากหน่วยงานของรัฐ

ข้อ ๖ ให้พัสดุส่งเสริมวิสาหกิจและการประกอบอาชีพดังต่อไปนี้ เป็นพัสดุที่รัฐต้องการส่งเสริมหรือสนับสนุน

(๑) ผลผลิตของวิสาหกิจในหมู่บ้านและตำบลที่มีลักษณะ ดังต่อไปนี้

(ก) เป็นบุคคลซึ่งอยู่ในชุมชนพื้นที่นั้นรวมตัวกันเป็นกลุ่มตั้งแต่ห้าคนขึ้นไป ประกอบอาชีพเพื่อเสริมสร้างรายได้และคุณภาพชีวิตในพื้นที่หมู่บ้านและตำบลนั้น

(ข) มีการบริหารจัดการกลุ่มและมีการทำกิจกรรมของกลุ่มอย่างต่อเนื่อง รวมทั้ง มีทรัพย์สินหรือเงินทุนของกลุ่มเพื่อดำเนินกิจการร่วมกัน

(ค) สมาชิกของกลุ่มต้องมีความรู้ ความสามารถ และมีความพร้อมที่จะพัฒนาศักยภาพ ในการผลิตงานที่รับมาทำและงานที่รับมาทำนั้นต้องดำเนินการโดยสมาชิกในกลุ่ม

(ง) มีการรับรองการดำเนินงานของกลุ่มหรือจดทะเบียนกลุ่มโดยหน่วยงานของรัฐ ที่มีหน้าที่ตามกฎหมายเกี่ยวกับการส่งเสริมการรวมกลุ่มเพื่อประกอบอาชีพ

(๒) ผลิตภัณฑ์ของร้านค้าสหกรณ์หรือสถาบันเกษตรกรที่กระทรวงเกษตรและสหกรณ์รับรอง

(๓) ผลิตภัณฑ์ที่ผลิตขึ้นเองหรืองานจ้างให้บริการรักษาความปลอดภัยขององค์การสงเคราะห์ทหารผ่านศึก ในพระบรมราชูปถัมภ์

(๔) ผลิตภัณฑ์ที่ผลิตขึ้นเองหรือบริการขององค์กรหรือมูลนิธิเพื่อคนพิการที่ได้รับการรับรองจากหน่วยงานของรัฐที่มีหน้าที่ตามกฎหมาย ได้แก่ สถานสงเคราะห์คนพิการและทุพพลภาพ โรงพยาบาลศรัทธา สถาบันพยาบาลพระประแดง โรงเรียนสอนคนตาบอด ศูนย์ฝึกอาชีพคนตาบอด โรงเรียนสอนคนหูหนวก มูลนิธิอนุเคราะห์คนหูหนวก มูลนิธิอนุเคราะห์คนพิการ มูลนิธิพระมหาไถ่ เพื่อการพัฒนาคนพิการ หรือองค์กรหรือมูลนิธิเพื่อคนพิการอื่นที่มีลักษณะเดียวกัน

(๕) ผลิตภัณฑ์จากเรือนจำ สถานกักกัน หรือสถานกักขัง รวมถึงงานก่อสร้าง งานรับจ้าง งานบริการ หรืองานใด ๆ ที่ใช้ฝีมือแรงงานของผู้ถูกคุมขัง และผลิตภัณฑ์จากร้านจำหน่ายของกรมราชทัณฑ์

(๖) ผลิตผล ชีงงาน หรือบริการที่ผลิต จัดทำขึ้น จำหน่าย หรือให้บริการโดยผู้ประกอบวิสาหกิจขนาดกลางและขนาดย่อมที่ได้ขึ้นบัญชีรายการפטุดและบัญชีรายชื่อผู้ประกอบวิสาหกิจขนาดกลางและขนาดย่อมไว้กับสำนักงานส่งเสริมวิสาหกิจขนาดกลางและขนาดย่อม

ข้อ ๗ วิธีการจัดซื้อจัดจ้างפטุดส่งเสริมวิสาหกิจและการประกอบอาชีพตามข้อ ๖ ให้ดำเนินการ ดังต่อไปนี้

(๑) ให้หน่วยงานของรัฐจัดซื้อจัดจ้างפטุดตามข้อ ๖ (๑) (๒) (๓) (๔) และ (๕) โดยวิธีเฉพาะเจาะจง หรือหากหน่วยงานของรัฐไม่ประสงค์จะจัดซื้อจัดจ้างโดยวิธีเฉพาะเจาะจง หน่วยงานของรัฐจะใช้วิธีประกาศเชิญชวนทั่วไปหรือวิธีคัดเลือกก็ได้

(๒) ให้หน่วยงานของรัฐจัดซื้อจัดจ้างפטุดตามข้อ ๖ (๖) ดังต่อไปนี้

(ก) ให้หน่วยงานของรัฐจัดซื้อจัดจ้างפטุดจากผู้ประกอบวิสาหกิจขนาดกลางและขนาดย่อมซึ่งได้ขึ้นบัญชีรายการפטุดและบัญชีรายชื่อผู้ประกอบวิสาหกิจขนาดกลางและขนาดย่อมไว้กับสำนักงานส่งเสริมวิสาหกิจขนาดกลางและขนาดย่อม โดยให้ใช้เงินงบประมาณจัดซื้อจัดจ้างפטุดดังกล่าวไม่น้อยกว่าร้อยละสามสิบของงบประมาณสำหรับการจัดซื้อจัดจ้างפטุดที่อยู่ในบัญชีรายการפטุดและบัญชีรายชื่อผู้ประกอบวิสาหกิจขนาดกลางและขนาดย่อม โดยดำเนินการ ดังต่อไปนี้

๑) ในกรณีที่หน่วยงานของรัฐอยู่ในจังหวัดที่มีผู้ประกอบการวิสาหกิจขนาดกลางและขนาดย่อมซึ่งได้ขึ้นบัญชีรายชื่อไว้กับสำนักงานส่งเสริมวิสาหกิจขนาดกลางและขนาดย่อมสำหรับจังหวัดนั้นไม่น้อยกว่าสามราย และมีกำลังการผลิตหรือส่งมอบได้ตามความต้องการของหน่วยงานของรัฐให้หน่วยงานของรัฐจัดซื้อจัดจ้างโดยวิธีคัดเลือกจากผู้ประกอบการวิสาหกิจขนาดกลางและขนาดย่อมซึ่งได้ขึ้นบัญชีรายชื่อไว้กับสำนักงานส่งเสริมวิสาหกิจขนาดกลางและขนาดย่อมสำหรับจังหวัดนั้น

๒) ในกรณีที่หน่วยงานของรัฐอยู่ในจังหวัดที่มีผู้ประกอบการวิสาหกิจขนาดกลางและขนาดย่อมซึ่งได้ขึ้นบัญชีรายชื่อไว้กับสำนักงานส่งเสริมวิสาหกิจขนาดกลางและขนาดย่อมสำหรับจังหวัดนั้นน้อยกว่าสามราย ให้หน่วยงานของรัฐจัดซื้อจัดจ้างโดยวิธีคัดเลือกจากผู้ประกอบการวิสาหกิจขนาดกลางและขนาดย่อมทั้งหมดซึ่งได้ขึ้นบัญชีรายชื่อไว้กับสำนักงานส่งเสริมวิสาหกิจขนาดกลางและขนาดย่อม

(ข) ในกรณีที่หน่วยงานของรัฐไม่สามารถดำเนินการจัดซื้อจัดจ้างพัสดุจากผู้ประกอบการวิสาหกิจขนาดกลางและขนาดย่อมตาม (ก) ๑) หรือ ๒) ให้หน่วยงานของรัฐดำเนินการจัดซื้อจัดจ้างตามวิธีการที่กำหนดไว้ในพระราชบัญญัติการจัดซื้อจัดจ้างและการบริหารพัสดุภาครัฐ พ.ศ. ๒๕๖๐

ในการดำเนินการจัดซื้อจัดจ้างตาม (๒) (ข) หากหน่วยงานของรัฐจัดซื้อจัดจ้างด้วยวิธีประกวดราคาอิเล็กทรอนิกส์ ซึ่งใช้เกณฑ์ราคาในการคัดเลือกผู้เสนอราคาต่ำสุดเป็นผู้ชนะการซื้อหรือการจ้าง หากผู้เสนอราคาซึ่งเป็นผู้ประกอบการวิสาหกิจขนาดกลางและขนาดย่อมซึ่งได้ขึ้นบัญชีรายชื่อไว้กับสำนักงานส่งเสริมวิสาหกิจขนาดกลางและขนาดย่อมเสนอราคาสูงกว่าราคาต่ำสุดของผู้เสนอราคารายอื่นไม่เกินร้อยละสิบ ให้หน่วยงานของรัฐจัดซื้อหรือจัดจ้างจากผู้ประกอบการวิสาหกิจขนาดกลางและขนาดย่อมดังกล่าวโดยจัดเรียงลำดับผู้เสนอราคาซึ่งเป็นผู้ประกอบการวิสาหกิจขนาดกลางและขนาดย่อมซึ่งเสนอราคาสูงกว่าราคาต่ำสุดของผู้เสนอราคารายอื่นไม่เกินร้อยละสิบที่จะเรียกมาทำสัญญาไม่เกินสามราย และให้เรียกมาทำสัญญาตามข้อ ๕๕ (๓) แห่งระเบียบกระทรวงการคลังว่าด้วยการจัดซื้อจัดจ้างและการบริหารพัสดุภาครัฐ พ.ศ. ๒๕๖๐ ต่อไป

ภายในหกสิบวันนับแต่วันสิ้นปีงบประมาณ ให้หน่วยงานของรัฐแจ้งผลการจัดซื้อจัดจ้างพัสดุจากผู้ประกอบการวิสาหกิจขนาดกลางและขนาดย่อม รวมทั้งปัญหาและอุปสรรคจากการจัดซื้อจัดจ้างในปีงบประมาณที่ล่วงมานั้นไปยังสำนักงานส่งเสริมวิสาหกิจขนาดกลางและขนาดย่อม”

ข้อ ๒ ให้เพิ่มความต่อไปนี้เป็นหมวด ๗/๑ พัสตุดส่งเสริมการผลิตภายในประเทศ ข้อ ๒๗/๑ ข้อ ๒๗/๒ และข้อ ๒๗/๓ และหมวด ๗/๒ พัสตุดที่เป็นมิตรกับสิ่งแวดล้อม ข้อ ๒๗/๔ ข้อ ๒๗/๕ และข้อ ๒๗/๖ แห่งกฎกระทรวงกำหนดพัสดุและวิธีการจัดซื้อจัดจ้างพัสดุที่รัฐต้องการส่งเสริมหรือสนับสนุน พ.ศ. ๒๕๖๓

“หมวด ๗/๑

พัสดุดส่งเสริมการผลิตภายในประเทศ

ข้อ ๒๗/๑ ในหมวดนี้

“พัสดุส่งเสริมการผลิตภายในประเทศ” หมายความว่า พัส্তুที่ได้รับการรับรองและออกเครื่องหมายสินค้าที่ผลิตในประเทศไทย (Made in Thailand) โดยสภาอุตสาหกรรมแห่งประเทศไทย

“การใช้พัสดุที่ผลิตจากต่างประเทศหรือนำเข้าพัสดุจากต่างประเทศ” หมายถึง การใช้หรือการนำเข้าพัสดุที่ผลิตสำเร็จรูปแล้วจากต่างประเทศไม่ว่าจะนำเข้าโดยคู่สัญญาหรือบุคคลอื่นใด

ข้อ ๒๗/๒ ให้พัสดุส่งเสริมการผลิตภายในประเทศที่ได้ขึ้นบัญชีรายการพัสดุและบัญชีรายชื่อไว้กับสภาอุตสาหกรรมแห่งประเทศไทย เป็นพัสดุที่รัฐต้องการส่งเสริมหรือสนับสนุน

ข้อ ๒๗/๓ ให้หน่วยงานของรัฐจัดซื้อจัดจ้างพัสดุดังต่อไปนี้

(๑) การจัดซื้อ

(ก) ให้หน่วยงานของรัฐจัดซื้อพัสดุส่งเสริมการผลิตภายในประเทศตามวิธีการที่กำหนดไว้ในพระราชบัญญัติการจัดซื้อจัดจ้างและการบริหารพัสดุภาครัฐ พ.ศ. ๒๕๖๐

(ข) ในกรณีที่มีพัสดุส่งเสริมการผลิตภายในประเทศแต่ไม่เพียงพอต่อความต้องการในประเทศ หรือมีผู้ประกอบการเข้ายื่นข้อเสนอจำนวนน้อยราย หรือมีความจำเป็นจะต้องมีการใช้พัสดุที่ผลิตจากต่างประเทศหรือนำเข้าพัสดุจากต่างประเทศ ให้หน่วยงานของรัฐเสนอผู้มีอำนาจเหนือขึ้นไปหนึ่งชั้นพิจารณาขออนุญาตดำเนินการตาม (ก) หากการจัดซื้อพัสดุส่งเสริมการผลิตภายในประเทศจะเป็นประโยชน์น้อยกว่า เว้นแต่เป็นการจัดหาพัสดุดังต่อไปนี้ ให้เสนอหัวหน้าหน่วยงานของรัฐเป็นผู้พิจารณา

๑) เป็นการจัดหาอะไหล่ที่มีความจำเป็นจะต้องระบุคุณลักษณะเฉพาะและจำเป็นต้องนำเข้าจากต่างประเทศ

๒) กรณีมีความจำเป็นจะต้องมีการใช้พัสดุที่ผลิตหรือนำเข้าจากต่างประเทศซึ่งเป็นการจัดหาครั้งหนึ่งที่มีวงเงินไม่เกินสองล้านบาท หรือราคาพัสดุนำเข้าจากต่างประเทศมีราคาต่อหน่วยไม่เกินสองล้านบาท

(๒) การจัดจ้างงานก่อสร้าง ให้หน่วยงานของรัฐกำหนดรายละเอียดในแบบรูปรายการงานก่อสร้างว่า “ให้ใช้พัสดุส่งเสริมการผลิตภายในประเทศไม่น้อยกว่าร้อยละหกสิบของพัสดุที่จะใช้ในงานก่อสร้าง” และดำเนินการตามเงื่อนไข ดังต่อไปนี้

(ก) ให้หน่วยงานของรัฐใช้เหล็กหรือเหล็กกล้าที่เป็นพัสดุส่งเสริมการผลิตภายในประเทศก่อน ซึ่งต้องไม่น้อยกว่าร้อยละเก้าสิบของมูลค่าหรือปริมาณเหล็กหรือเหล็กกล้าที่ใช้ในงานก่อสร้างทั้งหมดในครั้งนั้น

(ข) หากการใช้เหล็กหรือเหล็กกล้าตาม (ก) ยังไม่ครบร้อยละของมูลค่าหรือปริมาณที่กำหนดให้ใช้พัสดุส่งเสริมการผลิตภายในประเทศ ให้หน่วยงานของรัฐใช้พัสดุส่งเสริมการผลิตภายในประเทศประเภทอื่นให้ครบตามร้อยละของมูลค่าหรือปริมาณที่กำหนดไว้

ในกรณีที่ไม่สามารถใช้พัสดุส่งเสริมการผลิตภายในประเทศได้ตามอัตราที่กำหนด หน่วยงานของรัฐต้องได้รับอนุมัติจากผู้มีอำนาจเหนือขึ้นไปหนึ่งชั้นก่อน

(๓) การจัดจ้างที่มีใช้งานก่อสร้าง ให้หน่วยงานของรัฐกำหนดในขอบเขตของงานหรือรายละเอียดคุณลักษณะเฉพาะของวัสดุหรือครุภัณฑ์ที่จะใช้ในงานจ้างว่า “ให้ใช้วัสดุส่งเสริมการผลิตภายในประเทศไม่น้อยกว่าร้อยละหกสิบของวัสดุหรือครุภัณฑ์ที่จะใช้ในงานจ้าง”

ในกรณีการจัดซื้อจัดจ้างที่มีผู้เสนอราคาเป็นบุคคลธรรมดาซึ่งมิได้ถือสัญชาติไทยหรือนิติบุคคลที่จัดตั้งขึ้นตามกฎหมายของต่างประเทศเข้าเสนอราคาแข่งขันกับผู้เสนอราคาซึ่งเป็นบุคคลธรรมดาที่ถือสัญชาติไทยหรือนิติบุคคลที่จัดตั้งขึ้นตามกฎหมายไทย หากผู้เสนอราคาซึ่งเป็นบุคคลธรรมดาที่ถือสัญชาติไทยหรือนิติบุคคลที่จัดตั้งขึ้นตามกฎหมายไทยเสนอราคาสูงกว่าราคาต่ำสุดของผู้เสนอราคาซึ่งเป็นบุคคลธรรมดาที่มีได้ถือสัญชาติไทยหรือนิติบุคคลที่จัดตั้งขึ้นตามกฎหมายของต่างประเทศไม่เกินร้อยละสาม ให้จัดซื้อหรือจัดจ้างจากผู้เสนอราคาซึ่งเป็นบุคคลธรรมดาที่ถือสัญชาติไทยหรือนิติบุคคลที่จัดตั้งขึ้นตามกฎหมายไทยดังกล่าว

ให้หน่วยงานของรัฐที่เป็นคู่สัญญาในการจัดจ้างตามความใน (๒) และ (๓) กำหนดวิธีปฏิบัติเพื่อให้คู่สัญญารายงานมูลค่าหรือปริมาณการใช้วัสดุส่งเสริมการผลิตภายในประเทศให้หน่วยงานของรัฐที่เป็นคู่สัญญาทราบ

หมวด ๗/๒

พัสดุที่เป็นมิตรกับสิ่งแวดล้อม

ข้อ ๒๗/๔ ในหมวดนี้

“พัสดุที่เป็นมิตรกับสิ่งแวดล้อม” หมายความว่า สินค้าหรือบริการที่ส่งผลกระทบต่อสิ่งแวดล้อมน้อยกว่าสินค้าหรือบริการประเภทเดียวกัน แต่มีคุณสมบัติหรือคุณภาพเทียบเท่าหรือสูงกว่าสินค้าหรือบริการประเภทเดียวกัน โดยพิจารณาจากขั้นตอนการจัดหาวัตถุดิบ การผลิต การขนส่ง การใช้งาน การนำกลับไปใช้ (reuse) การแปรใช้ใหม่ (recycle) และการนำไปกำจัด

ข้อ ๒๗/๕ ให้พัสดุที่เป็นมิตรกับสิ่งแวดล้อมตามบัญชีรายชื่อสินค้าและบริการที่เป็นมิตรกับสิ่งแวดล้อมของกรมควบคุมมลพิษ เป็นพัสดุที่รัฐต้องการส่งเสริมหรือสนับสนุน

ข้อ ๒๗/๖ วิธีการจัดซื้อจัดจ้างพัสดุที่เป็นมิตรกับสิ่งแวดล้อมตามข้อ ๒๗/๕ ให้ดำเนินการดังต่อไปนี้

(๑) หากพัสดุที่จะจัดซื้อจัดจ้างมีผู้ขายสินค้าหรือผู้ให้บริการเพียงรายเดียว ให้หน่วยงานของรัฐจัดซื้อจัดจ้างโดยวิธีเฉพาะเจาะจงจากผู้ขายหรือผู้ให้บริการโดยตรง

(๒) หากพัสดุที่จะจัดซื้อจัดจ้างมีผู้ขายสินค้าหรือผู้ให้บริการตั้งแต่สองรายขึ้นไป ให้หน่วยงานของรัฐจัดซื้อจัดจ้างโดยวิธีคัดเลือก

หากหน่วยงานของรัฐไม่ประสงค์จะจัดซื้อจัดจ้างโดยวิธีตาม (๑) และ (๒) จะใช้วิธีประกาศเชิญชวนทั่วไปก็ได้”

ข้อ ๓ ให้ยกเลิกความใน (ก) ของ (๑) ของข้อ ๒๙ แห่งกฎกระทรวงกำหนดพัสดุและวิธีการจัดซื้อจัดจ้างพัสดุที่รัฐต้องการส่งเสริมหรือสนับสนุน พ.ศ. ๒๕๖๓ และให้ใช้ความต่อไปนี้แทน

“(ก) สถาบันอุดมศึกษาของรัฐทุกแห่ง”

ข้อ ๔ ให้ยกเลิกความในข้อ ๓๑ แห่งกฎกระทรวงกำหนดพัสดุและวิธีการจัดซื้อจัดจ้างพัสดุที่รัฐต้องการส่งเสริมหรือสนับสนุน พ.ศ. ๒๕๖๓ และให้ใช้ความต่อไปนี้แทน

“ข้อ ๓๑ ให้หน่วยงานของรัฐจัดจ้างที่ปรึกษาตามข้อ ๒๙ (๑) (ก) ในขอบเขตสาขาที่จัดให้มีการเรียนการสอนภายในสถาบันอุดมศึกษานั้น ๆ เพื่อประโยชน์ในการส่งเสริมทางด้านวิชาการและการวิจัยอย่างแท้จริง โดยให้หน่วยงานของรัฐดำเนินการภายใต้เงื่อนไข ดังต่อไปนี้

(๑) หัวหน้าโครงการหรือผู้บริหารโครงการจะต้องเป็นบุคลากรของสถาบันอุดมศึกษาของรัฐนั้น

(๒) การดำเนินงานจะต้องดำเนินการโดยบุคลากรหลักของสถาบันอุดมศึกษาของรัฐนั้นไม่น้อยกว่าร้อยละแปดสิบของจำนวนบุคลากรทั้งหมดในโครงการ

การจัดจ้างที่ปรึกษาตามวรรคหนึ่ง ให้ดำเนินการโดยวิธีเฉพาะเจาะจง หรือหากหน่วยงานของรัฐไม่ประสงค์จะจัดจ้างโดยวิธีเฉพาะเจาะจง หน่วยงานของรัฐจะใช้วิธีประกาศเชิญชวนทั่วไปหรือวิธีคัดเลือกก็ได้ ทั้งนี้ การให้บริการทางวิชาการหรือการวิจัยและพัฒนาของสถาบันอุดมศึกษาของรัฐจะต้องไม่มีผลกระทบต่อการเรียนการสอน การวิจัย หรือการปฏิบัติหน้าที่อื่นโดยปกติของข้าราชการ คณาจารย์ นักศึกษา และบุคลากรทางการศึกษา”

ให้ไว้ ณ วันที่ ๘ ธันวาคม พ.ศ. ๒๕๖๓

อาคม เต็มพิทยาไพสิฐ

รัฐมนตรีว่าการกระทรวงการคลัง

หมายเหตุ :- เหตุผลในการประกาศใช้กฎกระทรวงฉบับนี้ คือ โดยที่เป็นการสมควรแก้ไขเพิ่มเติมกฎกระทรวง กำหนดพัสดุและวิธีการจัดซื้อจัดจ้างพัสดุที่รัฐต้องการส่งเสริมหรือสนับสนุน พ.ศ. ๒๕๖๓ เพื่อกำหนด ให้พัสดุที่จัดทำขึ้นหรือจำหน่ายโดยผู้ประกอบการวิสาหกิจขนาดกลางและขนาดย่อม พักส่งเสริมการผลิต ภายในประเทศ และพัสดุที่เป็นมิตรกับสิ่งแวดล้อม เป็นพัสดุที่รัฐต้องการส่งเสริมหรือสนับสนุน อันจะเป็น การช่วยเหลือผู้ประกอบการวิสาหกิจขนาดกลางและขนาดย่อมและเกษตรกร ส่งเสริมให้มีการใช้พัสดุที่ผลิต ภายในประเทศและพัสดุที่อนุรักษ์สิ่งแวดล้อม รวมทั้งเป็นการขับเคลื่อนเศรษฐกิจในภาพรวมของประเทศ และแก้ไขเพิ่มเติมที่ปรึกษาที่รัฐต้องการส่งเสริมหรือสนับสนุนประเภทที่ปรึกษาที่เป็นหน่วยงานของรัฐ ให้ครอบคลุมถึงสถาบันอุดมศึกษาของรัฐทุกแห่งเพื่อให้เหมาะสมยิ่งขึ้น จึงจำเป็นต้องออกกฎกระทรวงนี้



กฎกระทรวง

กำหนดพัสดุและวิธีการจัดซื้อจัดจ้างพัสดุที่รัฐต้องการส่งเสริมหรือสนับสนุน (ฉบับที่ ๓)

พ.ศ. ๒๕๖๔

อาศัยอำนาจตามความในมาตรา ๕ วรรคหนึ่ง มาตรา ๕๖ วรรคหนึ่ง (๑) (ข) (๒) (๓) และวรรคสอง มาตรา ๖๕ วรรคสอง และมาตรา ๗๕ วรรคสอง แห่งพระราชบัญญัติการจัดซื้อจัดจ้างและการบริหารพัสดุภาครัฐ พ.ศ. ๒๕๖๐ รัฐมนตรีว่าการกระทรวงการคลังออกกฎกระทรวงไว้ดังต่อไปนี้

ข้อ ๑ ให้ยกเลิกความในข้อ ๕ แห่งกฎกระทรวงกำหนดพัสดุและวิธีการจัดซื้อจัดจ้างพัสดุที่รัฐต้องการส่งเสริมหรือสนับสนุน พ.ศ. ๒๕๖๓ ซึ่งแก้ไขเพิ่มเติมโดยกฎกระทรวงกำหนดพัสดุและวิธีการจัดซื้อจัดจ้างพัสดุที่รัฐต้องการส่งเสริมหรือสนับสนุน (ฉบับที่ ๒) พ.ศ. ๒๕๖๓ และให้ใช้ความต่อไปนี้แทน

“ข้อ ๕ ในหมวดนี้

“พัสดุส่งเสริมวิสาหกิจและการประกอบอาชีพ” หมายความว่า ผลผลิต ชิ้นงาน หรือบริการที่ผลิตหรือจัดทำขึ้น เพื่อส่งเสริมผู้ประกอบการเริ่มต้นของประเทศไทย หรือพัฒนาขีดความสามารถด้านเทคโนโลยี อุตสาหกรรม สินค้าหรือบริการของผู้ประกอบวิสาหกิจขนาดกลางและขนาดย่อม วิสาหกิจชุมชน วิสาหกิจเพื่อสังคม กลุ่มอาชีพที่อยู่ในการกำกับดูแลของหน่วยงานของรัฐหรือที่หน่วยงานของรัฐรับรอง หรือกลุ่มอาชีพอื่นที่มีลักษณะเช่นเดียวกัน หรือองค์กรเพื่อคนพิการหรือองค์กรของคนพิการที่ได้รับการรับรองจากหน่วยงานของรัฐ”

ข้อ ๒ ให้เพิ่มความต่อไปนี้เป็น (๗) ของข้อ ๖ แห่งกฎกระทรวงกำหนดพัสดุและวิธีการจัดซื้อจัดจ้างพัสดุที่รัฐต้องการส่งเสริมหรือสนับสนุน พ.ศ. ๒๕๖๓ ซึ่งแก้ไขเพิ่มเติมโดยกฎกระทรวงกำหนดพัสดุและวิธีการจัดซื้อจัดจ้างพัสดุที่รัฐต้องการส่งเสริมหรือสนับสนุน (ฉบับที่ ๒) พ.ศ. ๒๕๖๓ ดังต่อไปนี้

“(๗) ผลผลิต ชิ้นงาน หรือบริการที่ผลิตหรือจัดทำขึ้นจากวิสาหกิจเพื่อสังคม ที่ได้จดทะเบียนตามพระราชบัญญัติส่งเสริมวิสาหกิจเพื่อสังคม พ.ศ. ๒๕๖๒”

ข้อ ๓ ให้ยกเลิกความใน (๑) ของข้อ ๗ แห่งกฎกระทรวงกำหนดพัสดุและวิธีการจัดซื้อจัดจ้างพัสดุที่รัฐต้องการส่งเสริมหรือสนับสนุน พ.ศ. ๒๕๖๓ ซึ่งแก้ไขเพิ่มเติมโดยกฎกระทรวงกำหนดพัสดุและวิธีการจัดซื้อจัดจ้างพัสดุที่รัฐต้องการส่งเสริมหรือสนับสนุน (ฉบับที่ ๒) พ.ศ. ๒๕๖๓ และให้ใช้ความต่อไปนี้แทน

“(๑) ให้หน่วยงานของรัฐจัดซื้อจัดจ้างพัสดุตามข้อ ๖ (๑) (๒) (๓) (๔) (๕) หรือ (๗) โดยวิธีเฉพาะเจาะจง หรือหากหน่วยงานของรัฐไม่ประสงค์จะจัดซื้อจัดจ้างโดยวิธีเฉพาะเจาะจง หน่วยงานของรัฐจะใช้วิธีประกาศเชิญชวนทั่วไปหรือวิธีคัดเลือกก็ได้”

ข้อ ๔ ให้ยกเลิกความใน (๗) ของข้อ ๙ แห่งกฎกระทรวงกำหนดพัสดุและวิธีการจัดซื้อจัดจ้างพัสดุที่รัฐต้องการส่งเสริมหรือสนับสนุน พ.ศ. ๒๕๖๓ และให้ใช้ความต่อไปนี้แทน

“(๗) งานจ้างซ่อมอากาศยานและวัสดุอุปกรณ์อากาศยาน งานจัดจ้างผลิตอากาศยาน อากาศยานไร้คนขับ ดาวเทียม และอุปกรณ์ รวมถึงระบบที่เกี่ยวข้องกับอากาศยานอวกาศ หรือ ยานอวกาศ ตลอดจนระบบบริหารคลังพัสดุ ระบบคลังอาวุธ และระบบความมั่นคงปลอดภัยทางไซเบอร์ ของบริษัท อุตสาหกรรมการบิน จำกัด”

ข้อ ๕ ให้ยกเลิกความใน (๕) ของข้อ ๑๐ แห่งกฎกระทรวงกำหนดพัสดุและวิธีการจัดซื้อจัดจ้างพัสดุที่รัฐต้องการส่งเสริมหรือสนับสนุน พ.ศ. ๒๕๖๓ และให้ใช้ความต่อไปนี้แทน

“(๕) ให้หน่วยงานของรัฐจัดจ้างงานตามข้อ ๙ (๗) โดยวิธีเฉพาะเจาะจง หรือหากหน่วยงานของรัฐไม่ประสงค์จะจัดจ้างโดยวิธีเฉพาะเจาะจง หน่วยงานของรัฐจะใช้วิธีประกาศเชิญชวนทั่วไปหรือวิธีคัดเลือกก็ได้”

ข้อ ๖ ให้ยกเลิกความใน (๓) ของข้อ ๒๓ แห่งกฎกระทรวงกำหนดพัสดุและวิธีการจัดซื้อจัดจ้างพัสดุที่รัฐต้องการส่งเสริมหรือสนับสนุน พ.ศ. ๒๕๖๓ และให้ใช้ความต่อไปนี้แทน

“(๓) งานจ้างบริการเกี่ยวกับไฟฟ้าและประปาของการไฟฟ้าฝ่ายผลิตแห่งประเทศไทย การไฟฟ้านครหลวง การไฟฟ้าส่วนภูมิภาค การประปานครหลวง และการประปาส่วนภูมิภาค”

ข้อ ๗ ให้ยกเลิกความในข้อ ๒๖ แห่งกฎกระทรวงกำหนดพัสดุและวิธีการจัดซื้อจัดจ้างพัสดุที่รัฐต้องการส่งเสริมหรือสนับสนุน พ.ศ. ๒๕๖๓ และให้ใช้ความต่อไปนี้แทน

“ข้อ ๒๖ ให้พัสดุส่งเสริมความมั่นคงด้านความปลอดภัยทางอาหารและสินค้าเกษตรดังต่อไปนี้ เป็นพัสดุที่รัฐต้องการส่งเสริมหรือสนับสนุน

(๑) บริษัท ห้างปฏิบัติการกลาง (ประเทศไทย) จำกัด

(๒) อุตสาหกรรมพัฒนามูลนิธิ”

ข้อ ๘ ให้ยกเลิกความใน (๒) ของข้อ ๒๙ แห่งกฎกระทรวงกำหนดพัสดุและวิธีการจัดซื้อจัดจ้างพัสดุที่รัฐต้องการส่งเสริมหรือสนับสนุน พ.ศ. ๒๕๖๓ และให้ใช้ความต่อไปนี้แทน

“(๒) ที่ปรึกษาที่มีใช้หน่วยงานของรัฐ ได้แก่

(ก) มูลนิธิพัฒนาประสิทธิภาพในราชการ โดยสถาบันที่ปรึกษาเพื่อพัฒนาประสิทธิภาพในราชการ

(ข) สถาบันวิจัยจุฬาภรณ์

(ค) อุทสาหกรรมพัฒนามูลนิธิ

(ง) มูลนิธิเพื่อสถาบันเพิ่มผลผลิตแห่งชาติ

(จ) มูลนิธิเพื่อสถาบันพัฒนาวิสาหกิจขนาดกลางและขนาดย่อม”

ให้ไว้ ณ วันที่ ๒๙ กันยายน พ.ศ. ๒๕๖๔

อาคม เติมพิทยาไพสิฐ

รัฐมนตรีว่าการกระทรวงการคลัง

หมายเหตุ :- เหตุผลในการประกาศใช้กฎกระทรวงฉบับนี้ คือ โดยที่เป็นการสมควรแก้ไขเพิ่มเติมกฎกระทรวง กำหนดพัสดุและวิธีการจัดซื้อจัดจ้างพัสดุที่รัฐต้องการส่งเสริมหรือสนับสนุน พ.ศ. ๒๕๖๓ เพื่อกำหนดให้ พัสดุที่รัฐต้องการส่งเสริมหรือสนับสนุนครอบคลุมถึงผลิตภัณฑ์ ชิ้นงาน หรือบริการที่ผลิตหรือจัดทำขึ้นจาก วิชาชีพเพื่อสังคม งานจ้างซ่อมและงานจ้างผลิตที่เกี่ยวข้องกับอากาศยานหรือยานอวกาศของบริษัท อุตสาหกรรมการบิน จำกัด งานจ้างบริการเกี่ยวกับการไฟฟ้าของการไฟฟ้าฝ่ายผลิตแห่งประเทศไทย และพัสดุส่งเสริมความมั่นคงปลอดภัยทางอาหารและสินค้าเกษตรจากอุตสาหกรรมพัฒนามูลนิธิ รวมทั้ง เพื่อแก้ไขเพิ่มเติมที่ปรึกษาที่รัฐต้องการส่งเสริมหรือสนับสนุนให้ครอบคลุมถึงอุตสาหกรรมพัฒนามูลนิธิ มูลนิธิ เพื่อสถาบันเพิ่มผลผลิตแห่งชาติ และมูลนิธิเพื่อสถาบันพัฒนาวิชาชีพขนาดกลางและขนาดย่อม จึงจำเป็นต้องออกกฎกระทรวงนี้



คำสั่งสำนักงานปลัดกระทรวงศึกษาธิการ

ที่ ๔๒๗ / ๒๕๕๑

เรื่อง มอบอำนาจให้ผู้อำนวยการสถานศึกษาศูนย์การศึกษาจากระบบและ
การศึกษาตามอัธยาศัยอำเภอ และผู้อำนวยการสถานศึกษาศูนย์การศึกษา
จากระบบและการศึกษาตามอัธยาศัยเขต ปฏิบัติราชการแทน

เพื่อให้การปฏิบัติราชการของศูนย์การศึกษาจากระบบและการศึกษาตามอัธยาศัยอำเภอ
และศูนย์การศึกษาจากระบบและการศึกษาตามอัธยาศัยเขต สำนักงานส่งเสริมการศึกษานอกระบบและ
การศึกษาตามอัธยาศัย สำนักงานปลัดกระทรวงศึกษาธิการ เป็นไปด้วยความเรียบร้อย รวดเร็ว
และเกิดผลดีแก่ราชการ

อาศัยอำนาจตามความในมาตรา ๔๕ (๒) แห่งพระราชบัญญัติระเบียบบริหารราชการ
กระทรวงศึกษาธิการ พ.ศ. ๒๕๔๖ ข้อ ๙ แห่งระเบียบสำนักนายกรัฐมนตรีว่าด้วยการพัสดุ พ.ศ. ๒๕๓๕
และที่แก้ไขเพิ่มเติม ข้อ ๕ แห่งระเบียบกระทรวงการคลังว่าด้วยการเบิกจ่ายเงินตอบแทน
การปฏิบัติงานนอกเวลาราชการ พ.ศ. ๒๕๕๐ ข้อ ๓๒ (๒) แห่งระเบียบการเก็บรักษาเงินและ
การนำเงินส่งคลังในหน้าที่ของอำเภอและกิ่งอำเภอ พ.ศ. ๒๕๒๐ และที่แก้ไขเพิ่มเติม ข้อ ๑๑ และข้อ
๑๒ แห่งระเบียบกระทรวงการคลังว่าด้วยการเบิกจ่ายเงินสวัสดิการเกี่ยวกับการรักษาพยาบาล พ.ศ.
๒๕๔๕ ข้อ ๑๑ แห่งระเบียบสำนักนายกรัฐมนตรีว่าด้วยการอนุมัติให้เดินทางไปราชการ และการจัด
การประชุมของทางราชการ พ.ศ. ๒๕๒๔ ข้อ ๑๓ แห่งระเบียบสำนักนายกรัฐมนตรีว่าด้วยรตราราชการ
พ.ศ. ๒๕๒๓ และที่แก้ไขเพิ่มเติม ข้อ ๘ แห่งระเบียบว่าด้วยการลา ของข้าราชการ พ.ศ. ๒๕๓๕
และที่แก้ไขเพิ่มเติม จึงมอบอำนาจในการสั่ง การอนุญาต การอนุมัติ การปฏิบัติราชการ
ให้ผู้อำนวยการสถานศึกษาศูนย์การศึกษาจากระบบและการศึกษาตามอัธยาศัยอำเภอ และ
ศูนย์การศึกษาจากระบบและการศึกษาตามอัธยาศัยเขตปฏิบัติราชการแทนปลัดกระทรวงศึกษาธิการ
ในเรื่องดังต่อไปนี้

๑. การปกครองบังคับบัญชาพนักงานราชการ ลูกจ้าง ที่ปฏิบัติงานในสถานศึกษา
ตามระเบียบสำนักนายกรัฐมนตรีว่าด้วยพนักงานราชการ พ.ศ. ๒๕๔๗ และระเบียบกระทรวง
การคลังว่าด้วยลูกจ้างประจำของส่วนราชการ พ.ศ. ๒๕๓๗

๒. การอนุญาตใช้รถส่วนกลางไปปฏิบัติราชการภายในราชอาณาจักร และการเก็บรักษา
รถส่วนกลางของราชการ ตามระเบียบสำนักนายกรัฐมนตรีว่าด้วยรตราราชการ พ.ศ. ๒๕๒๓ และ
ที่แก้ไขเพิ่มเติม

๓. การพิจารณาอนุญาตการลาของลูกจ้าง และพนักงานราชการที่ปฏิบัติงานในสถานศึกษา ตามอำนาจการอนุญาตของผู้อำนวยการสถานศึกษา

๔. การดำเนินการเกี่ยวกับการพัสดุในการสั่ง การอนุญาต การอนุมัติ การแต่งตั้งเจ้าหน้าที่ การให้ความเห็นชอบ การทำสัญญา และหลักประกัน การรับทราบผลการดำเนินการตามระเบียบสำนักนายกรัฐมนตรีว่าด้วยการพัสดุ พ.ศ. ๒๕๓๕ และที่แก้ไขเพิ่มเติมในการดำเนินการ ดังนี้

๔.๑ การจัดหาพัสดุ ได้แก่การจัดทำเอง การซื้อ การจ้าง ด้วยเงินงบประมาณ หรือเงินนอกงบประมาณ ภายในวงเงินครั้งหนึ่งไม่เกิน ๑๐๐,๐๐๐ บาท รวมทั้งการดำเนินการต่าง ๆ ทั้งหมด ที่เกี่ยวข้องกับการจัดหาพัสดุดังกล่าว

๔.๒ การเช่าอสังหาริมทรัพย์ หรือสังหาริมทรัพย์รวมทั้งการดำเนินการเกี่ยวกับการเช่า ทั้งหมด ซึ่งมีอัตราค่าเช่า รวมทั้งค่าบริการอื่นๆ ที่เกี่ยวข้องกับการเช่า ครั้งหนึ่งไม่เกิน ๑๐๐,๐๐๐ บาท หรือไม่เกินเดือนละ ๑๐,๐๐๐ บาท

๔.๓ การจำหน่ายพัสดุ ซึ่งมีราคาซื้อหรือได้มารวมกันในวงเงินครั้งหนึ่งไม่เกิน ๑๐๐,๐๐๐ บาท

๕. การติดตั้งและการใช้บริการโทรศัพท์ของสถานศึกษา ตามระเบียบกระทรวงศึกษาธิการว่าด้วยการติดตั้งโทรศัพท์ พ.ศ. ๒๕๒๕ และมติคณะรัฐมนตรีที่เกี่ยวข้อง

๖. การรับเงินบริจาคและหรือทรัพย์สินที่มีผู้บริจาคให้ทางราชการ โดยไม่มีข้อผูกพันหรือเสียผลประโยชน์ของทางราชการ และการใช้จ่ายเงินหรือก่อนนี้ผูกพันเงินบริจาค ในวงเงินครั้งหนึ่งไม่เกิน ๑๐๐,๐๐๐ บาท ตามระเบียบกระทรวงการคลังว่าด้วยการรับเงินหรือทรัพย์สินที่มีผู้บริจาคให้ทางราชการ พ.ศ. ๒๕๒๖

๗. การอนุมัติการปฏิบัติงานนอกเวลาราชการ ตามระเบียบกระทรวงการคลังว่าด้วยการจ่ายเงินตอบแทนการปฏิบัติงานนอกเวลาราชการ พ.ศ. ๒๕๕๐

๘. การอนุมัติโครงการ และหลักสูตรการฝึกอบรม ภายใต้แผนงานและโครงการที่สำนักงานส่งเสริมการศึกษานอกระบบและการศึกษาตามอัธยาศัยจังหวัดเห็นชอบ ภายในวงเงินครั้งหนึ่งไม่เกิน ๑๐๐,๐๐๐ บาท ตามระเบียบกระทรวงการคลังว่าด้วยค่าใช้จ่ายในการฝึกอบรมการจัดงาน และการประชุมระหว่างประเทศ พ.ศ. ๒๕๔๙

๙. การอนุมัติไปราชการ การจัดประชุมภายในราชอาณาจักร ของข้าราชการครูและบุคลากรทางการศึกษา พนักงานราชการ ลูกจ้าง บุคคลภายนอก และการอนุมัติค่าใช้จ่ายในการเดินทางไปราชการ ตามระเบียบสำนักนายกรัฐมนตรีว่าด้วย การอนุมัติการเดินทางไปราชการ และการจัดประชุมของทางราชการ พ.ศ. ๒๕๒๔ ตามพระราชกฤษฎีกา ค่าใช้จ่ายในการเดินทางไปราชการ พ.ศ. ๒๕๒๖ และที่แก้ไขเพิ่มเติม และระเบียบกระทรวงการคลังว่าด้วยการเบิกค่าใช้จ่าย

ในการเดินทางไปราชการ พ.ศ. ๒๕๕๐

การอนุมัติไปราชการสำหรับตนเองของผู้อำนวยการศูนย์การศึกษานอกระบบและการศึกษาตามอัธยาศัยอำเภอภายในเขตจังหวัดที่สถานศึกษาตั้งอยู่ และจังหวัดที่มีเขตติดต่อกับจังหวัดนั้น หรือของผู้อำนวยการศูนย์การศึกษานอกระบบและการศึกษาตามอัธยาศัยเขตภายในเขตกรุงเทพมหานคร และจังหวัดที่มีเขตติดต่อกับกรุงเทพมหานคร

การอนุมัติการใช้รถยนต์ส่วนตัวไปราชการภายในเขตพื้นที่ ตามวรรคสอง

สำหรับการอนุมัติการไปราชการของตนเองตามวรรคสอง ให้รายงานผู้อำนวยการสำนักงานส่งเสริมการศึกษานอกระบบและการศึกษาตามอัธยาศัยจังหวัด หรือผู้อำนวยการสำนักงานส่งเสริมการศึกษานอกระบบและการศึกษาตามอัธยาศัยกรุงเทพมหานครทราบแล้วแต่กรณี ทั้งนี้ให้รายงานสรุปเป็นรายเดือนทุกเดือน

๑๐. การอนุมัติการจ่ายเงินงบประมาณภายในวงเงินครั้งหนึ่งไม่เกิน ๑๐๐,๐๐๐ บาท ตามระเบียบการเก็บรักษาเงินและการนำเงินส่งคลังในหน้าที่ของอำเภอและกิ่งอำเภอ พ.ศ. ๒๕๒๐ และที่แก้ไขเพิ่มเติม

๑๑. การอนุมัติการเบิกจ่ายเงินยืมเงินรายได้สถานศึกษา ภายในวงเงินครั้งหนึ่งไม่เกิน ๑๐๐,๐๐๐ บาท

๑๒. การรับรองการใช้สิทธิ ออกหนังสือรับรองการมีสิทธิ การอนุมัติเงิน การเบิกจ่ายเงินสวัสดิการเกี่ยวกับการรักษาพยาบาล ตามระเบียบกระทรวงการคลังว่าด้วยการเบิกจ่ายเงินสวัสดิการเกี่ยวกับการรักษาพยาบาล พ.ศ. ๒๕๔๕

๑๓. การอนุมัติการเบิกจ่ายค่าตอบแทนให้แก่กรรมการและเจ้าหน้าที่ดำเนินการสอบตามระเบียบกระทรวงการคลังว่าด้วยการจ่ายเงินค่าตอบแทนการสอบ พ.ศ. ๒๕๔๙

๑๔. การใช้จ่ายและการอนุมัติการเบิกจ่ายเงินเกี่ยวกับค่าใช้จ่ายในการบริหารงานของส่วนราชการ ภายในวงเงินที่ได้รับจัดสรร ตามระเบียบกระทรวงการคลังว่าด้วยการเบิกจ่ายเงินเกี่ยวกับค่าใช้จ่ายในการบริหารงานของส่วนราชการ พ.ศ. ๒๕๔๙ โดยให้เบิกจ่ายอย่างประหยัด และคำนึงถึงประโยชน์ของทางราชการ

๑๕. การอนุญาตให้ใช้อาคารสถานที่ของสถานศึกษาตามระเบียบกระทรวงศึกษาธิการว่าด้วยการใช้อาคารสถานที่ของสถานศึกษา พ.ศ. ๒๕๓๙

๑๖. การอนุญาตการพานักศึกษาไปนอกสถานศึกษา ประเภทค้างคืน ตามระเบียบกระทรวงศึกษาธิการว่าด้วยการพานักเรียนนักศึกษาไปนอกสถานศึกษา พ.ศ. ๒๕๔๘

ทั้งนี้ ตั้งแต่วันที่ 25 มีนาคม พ.ศ. ๒๕๕๑ เป็นต้นไป

สั่ง ณ วันที่ ๒๑ เมษายน พ.ศ. ๒๕๕๑

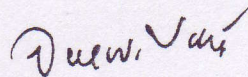

(นางจรรยาพร ชรอินทร์)

ปลัดกระทรวงศึกษาธิการ



คำสั่งสำนักงานปลัดกระทรวงศึกษาธิการ
ที่ ๑๙๓๓ / ๒๕๖๐

เรื่อง มอบอำนาจให้ผู้อำนวยการสถานศึกษาศูนย์การศึกษานอกระบบและการศึกษา
ตามอัธยาศัยอำเภอ ผู้อำนวยการสถานศึกษาศูนย์การศึกษานอกระบบและการศึกษา
ตามอัธยาศัยเขต และผู้อำนวยการสถาบันการศึกษาทางไกล ปฏิบัติราชการแทน

ด้วยพระราชบัญญัติการจัดซื้อจัดจ้างและการบริหารพัสดุภาครัฐ พ.ศ. ๒๕๖๐ ได้ประกาศใน
ราชกิจจานุเบกษา เมื่อวันที่ ๒๔ กุมภาพันธ์ ๒๕๖๐ โดยมีผลใช้บังคับตั้งแต่วันที่ ๒๓ สิงหาคม ๒๕๖๐
ฉะนั้น เพื่อให้การบริหารงานด้านการพัสดุของสำนักงานปลัดกระทรวงศึกษาธิการเป็นไปด้วยความเรียบร้อย
รวดเร็ว และเกิดผลดีต่อทางราชการ อาศัยอำนาจตามความในมาตรา ๔๕ (๒) แห่งพระราชบัญญัติระเบียบบริหาร
ราชการกระทรวงศึกษาธิการ พ.ศ. ๒๕๔๖ และข้อ ๗ แห่งระเบียบกระทรวงการคลังว่าด้วยการจัดซื้อจัดจ้าง
และการบริหารพัสดุภาครัฐ พ.ศ. ๒๕๖๐ จึงมอบอำนาจให้ผู้อำนวยการสถานศึกษาศูนย์การศึกษานอกระบบ
และการศึกษาตามอัธยาศัยอำเภอ ผู้อำนวยการสถานศึกษาศูนย์การศึกษานอกระบบและการศึกษา
ตามอัธยาศัยเขต และผู้อำนวยการสถาบันการศึกษาทางไกล ปฏิบัติราชการแทนปลัดกระทรวงศึกษาธิการ
ดังต่อไปนี้

การจัดทำแผน การสั่ง การให้ความเห็นชอบ การอนุมัติ การแต่งตั้ง การรับทราบผล
การดำเนินการเกี่ยวกับการซื้อหรือจ้าง การทำสัญญาและหลักประกัน การบริหารสัญญาและการตรวจรับพัสดุ
การประเมินผลการปฏิบัติงานของผู้ประกอบการ และการบริหารพัสดุ ที่เป็นอำนาจของหัวหน้าหน่วยงาน
ของรัฐ ตามพระราชบัญญัติการจัดซื้อจัดจ้างและการบริหารพัสดุภาครัฐ พ.ศ. ๒๕๖๐ ยกเว้นการจ้างเอกชน
บุคคลธรรมดาปฏิบัติงาน ซึ่งมีลักษณะการจ้างและมีการจ่ายค่าจ้างเหมาจ่ายเป็นรายเดือน

๑. การอนุมัติสั่งซื้อหรือสั่งจ้าง ครั้งหนึ่งวงเงินไม่เกิน ๕๐๐,๐๐๐ บาท
๒. การอนุมัติการเช่า
 - ๑) การเช่าสิ่งหาริมทรัพย์ ครั้งหนึ่งวงเงินไม่เกิน ๑๐๐,๐๐๐ บาท
 - ๒) การเช่าสิ่งหาริมทรัพย์ เดือนละไม่เกิน ๑๐,๐๐๐ บาท หรือปีละไม่เกิน ๑๐๐,๐๐๐ บาท

ทั้งนี้ ตั้งแต่วันที่ ๒๔ สิงหาคม ๒๕๖๐ เป็นต้นไป

สั่ง ณ วันที่ ๖ กันยายน พ.ศ. ๒๕๖๐

(นายการุณ สกุลประดิษฐ์)
เลขาธิการคณะกรรมการการศึกษาขั้นพื้นฐาน
รักษาราชการแทน ปลัดกระทรวงศึกษาธิการ

-ตัวอย่าง-

ทะเบียนคุมการจัดซื้อ/จัดจ้าง ประจำปีงบประมาณ พ.ศ. 2565

เลขที่ใบ สั่งซื้อ/ส่งจ้าง	วัน เดือน ปี ใบสั่งซื้อ/จ้าง	รายการพัสดุ	ชื่อผู้ประกอบการ	งบประมาณ (บาท)	เป็นพัสดุชิ้น บช.กับ สสว.	การเป็นผู้ประกอบการ SMEs		หมายเหตุ
						เป็น	ไม่เป็น	
1/2565		จัดซื้อวัสดุสำนักงาน	ร้านเสริมการค้า	6,000	✓		×	
2/2565		จ้างทำป้ายไวนิลโครงการอบรมพัฒนาศักยภาพบุคลากร สำนักงาน กศน. จังหวัดสุรินทร์	ร้านกูปริโอโฆษณา	500	×		×	
3/2565		วัสดุซ่อมบำรุงไฟฟ้าและประปาสำหรับงานอาคารสำนักงาน	ร้านคลังปัญญาสุรินทร์	15,000	✓	✓		

หมายเหตุ

1. เพื่อปฏิบัติตามหนังสือ ด่วนที่สุด กค (กวจ) 0405.2/ ว 845 ลงวันที่ 31 สิงหาคม 2564 และตามกฎกระทรวงกำหนดพัสดุและวิธีจัดซื้อจัดจ้างพัสดุที่รัฐต้องส่งเสริมสนับสนุน (ฉบับที่ 2) พ.ศ. 2563 และ (ฉบับที่ 3) พ.ศ. 2564
2. สถานศึกษาต้องจัดซื้อจัดจ้างพัสดุไม่น้อยกว่าร้อยละ 30 ของเงินงบประมาณที่ใช้ในจัดซื้อจัดจ้างที่อยู่ในบัญชีรายชื่อผู้ประกอบการ SMEs

ทะเบียนคุณวุฒิการจัดซื้อ/จัดจ้าง ประจำปีงบประมาณ พ.ศ. 2565

เลขที่ ใบสั่งซื้อ/สั่งจ้าง	วัน เดือน ปี ใบสั่งซื้อ/จ้าง	รายการพัสดุ	ชื่อผู้ประกอบการ	งบประมาณ (บาท)	สัมพันธ์ กับ สว.	การเป็นผู้ประกอบการ SMEs		หมายเหตุ
						เป็น	ไม่เป็น	

หมายเหตุ

- ปฏิบัติตามหนังสือ ด่วนที่สุด กค (กวจ) 0405.2/ ว 845 ลงวันที่ 31 สิงหาคม 2564 และตามกฎหมายกระทรวงกำหนดพัสดุและวิธีจัดจ้างพัสดุที่รัฐต้องส่งเสริมสนับสนุน (ฉบับที่ 2) พ.ศ. 2563 และ (ฉบับที่ 3) พ.ศ. 2564
- สถานศึกษาต้องจัดซื้อจัดจ้างพัสดุไม่น้อยกว่าร้อยละ 30 ของเงินงบประมาณที่ใช้ในจัดซื้อจัดจ้างที่อยู่ในบัญชีรายชื่อผู้ประกอบการ SMEs

ทะเบียนสัญญาจ้าง ประจำงบประมาณ พ.ศ. 2565

เลขที่ ใบสั่งซื้อ/สั่งจ้าง	วัน เดือน ปี ใบสั่งซื้อ/จ้าง	รายการพัสดุ	ชื่อผู้ประกอบการ	งบประมาณ (บาท)	เป็นพัสดุขึ้น บช.กับ สสว.	การเป็นผู้ประกอบการ SMEs		หมายเหตุ
						เป็น	ไม่เป็น	

หมายเหตุ 1. ปฏิบัติตามหนังสือ ด้วนที่สุด กค (กวจ) 0405.2/ ว 845 ลงวันที่ 31 สิงหาคม 2564

และตามกฎกระทรวงกำหนดพัสดุและวิธีจัดจ้างพัสดุที่รัฐต้องส่งเสริมสนับสนุน (ฉบับที่ 2) พ.ศ. 2563 และ (ฉบับที่ 3) พ.ศ. 2564

2. สถานศึกษาต้องจัดจ้างพัสดุไม่น้อยกว่าร้อยละ 30 ของเงินงบประมาณที่ใช้ในจัดซื้อจัดจ้างที่อยู่ในบัญชีรายชื่อผู้ประกอบการ SMEs

เอกสารอ้างอิง

๑. พระราชบัญญัติ และระเบียบกระทรวงการคลังว่าด้วยการจัดซื้อจัดจ้างและการบริหารพัสดุภาครัฐ พ.ศ. ๒๕๖๐ และกฎกระทรวงที่เกี่ยวข้อง
๒. แนวปฏิบัติตามหนังสือ ด่วนที่สุด กค (กวจ) ๐๔๐๕.๒/ว ๘๔๕ ลงวันที่ ๓๑ สิงหาคม ๒๕๖๔ ตามคู่มือกำหนดพัสดุและวิธีจัดซื้อจัดจ้างพัสดุที่รัฐต้องส่งเสริมสนับสนุน (ฉบับที่ ๒) พ.ศ. ๒๕๖๓ และ (ฉบับที่ ๓) พ.ศ. ๒๕๖๔
๓. สรุปเรื่องที่ตรวจพบและข้อเสนอแนะ โดย หน่วยตรวจสอบภายใน สำนักงาน กศน. ประจำปีงบประมาณ พ.ศ.๒๕๖๓